京城日報
朝刊
朝夕刊共八頁

社說
女子と勤勞

國民勤勞報國協力令が勅令として發布され、十二月一日から內外地一齊に實施されたが、この制度は戰時下の勞務緊急對策にもとづく制度的制度であり、日本國民にして勤勞能力ある者は、男女を問はずすべて一定期間指定の重要業務に隊組織による協力をすることを義務づけられたるものであつて、我國の日の國民皆勞運動が法律化されたものと見てよい。

◇

時局の進展に伴ひ、一般國民の勤勞も、漸次勤勞による國家奉仕のことに進み、男女中等學校の卒業期繰上げの問題も、結局はこのことゝ睨み合せて考へらるべきものであり、各學校においてもそれぐその向に指導誘發してゐるのであるが、しかも職業に就くといふことを輕視する從來の通念から、女子の就職の率が遲々として行きつゝある現狀を見るのは誠に遺憾に堪へない。

◇

即ち京畿道內における主要なる女子中等學校の新卒業生について見るに、その總數[illegible]九名なるに對し、就職者は四百九十一名、上級學校へ進學希望者が八百五十六名、家事に從事する者七百四名、その他二十八名となつてゐて、進學希望者が斷然多く、家事に從事する者、就職志願者、その他といふ順になつてゐる。

[illegible]男女の訓育に當るべからず、また[illegible]に伍して國家奉公の道に進まねばならぬのであるから、上級學校に入ることを必ずしも非難するには當らない。

◇

然し、眞に國家意識に目覺めたものであるなら、現に國家が緊急に要望してゐるものは、上級學校にて高度の教育を受けた[illegible]者であるのに對比する時、その餘りに輕佻の甚だしきに驚か[illegible]時、婦人であるか、又直に職場について勤勞奉仕たるの重責に從事すべき女性であるかを考へる時、いはずして明白なる問題であり、これは要するに本人自身の意思であることよりも寧ろ父兄側の舊觀念に囚はれたる點を指摘すべきであるかも知れぬ。

◇

要するに、銃下の急務が勤勞を最も要望してゐることに徵すれば、以上の數字もなほ若干改變され得べき餘白もあり、また全面的に取り上げる[illegible]はならないが、從らなる世間體や體面にこだはることから脫皮して一□勤勞による決戰體制への參加を認識し、國家の要望に副ふことを期すべきである。

タイ國空前の危機に直面
―今やイラン・イラクと同じ運命―

英軍の侵入態勢に 中立一擲、敢然邀擊か
南泰國境、一觸即發

【バンコック一日同盟】危機に直面せる日米會談は當然泰國に對して深刻なる影響を與へ、今や泰國は國を擧げ超非常時的色彩に蔽はれ泰國がその方針として永く主張して來た中立政策は既に危殆に瀕するに至つた、すなはちピブン首相は過般の演說において、國民に對し泰國に戰火の危險が迫つたことを强く警告し、擧國一致體制を充實すると同時に來るべき新事態に對處すべきことを要望したが、さらに一方泰政府では既報の如くピブン首相を國防軍最高司令官に任命したほか、陸、海、空の各司令官を正式任命し、本年度國防費の追加增額を議會で可決するなど着々國家總動員體制を整へるにいたつてゐる、これに對し英國側は巧みに泰人の不安心理を利用して宣傳攻勢を續けてをり、明日にも日本軍が泰國に侵入するかの如き印象を與へんと躍起になり、一方さる五月以來十數回にわたつてマレーの兵力增强、泰、マレー國境全線にわたり堅固なる近代的防禦陣地を完成して、英國自ら泰國を脅威しつゝある事實を隱蔽せんと努力してゐる、このため泰國朝野を蔽ふ戰爭氣配は、日とゝもに濃化し、本月十四日からはじまる泰の國家祝典たる憲法記念祭を控へて例年ならば泰全土は簡易明朗な氣分に湧く時期であるのに、本年は未だその氣配すら感じない有樣である、しかして一部有識者の間には現在泰の執りつゝある政策が果して泰國を戰禍から救ひ千年の安きに導く最善の方向であるか否かについてこの疑問を持つて來た、すなはち泰國は從來自國の獨立と中立政策とは不可分のものとなし、この中立政策に汲々たるものがあつたが、近代戰において自ら護るべき實力を保有せざる中立が如何に儚いものであるかについては最近イラン、イラクの實例に徵しても明かで、かく中立を維持せんとして、かへつて戰火の渦中に捲込まれ、つひにはその國家の存立をさへ脅威されるよりは、むしろ中立政策を放棄することによつて獨立を維持し、民族の繁榮を策する新たなる道を發見せんとする機運が濃化し、右に關して閣內においても意見の對立を來してゐるやうである、いづれにせよ、こゝ數日間の情勢の發展は極度に注目される【寫眞＝議事堂に集合するタイ國軍】

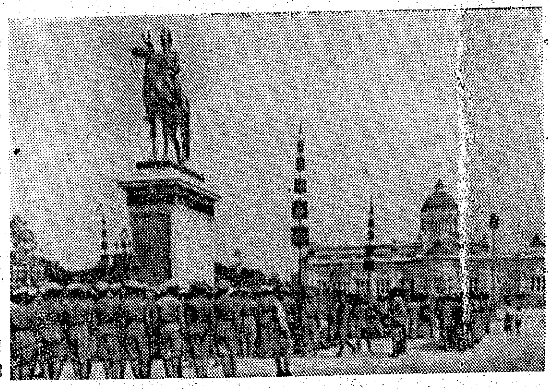

【バンコック一日同盟】泰をめぐる國際情勢は日々急迫を告げてゐるが、卅日の當地ロイター電は對日包圍陣强化のためマレーにある濠洲兵五萬はすでに泰國侵入の軍備を完了したと放送してをり同時にマレー方面情報によれば新たに增援の印度人部隊が續々ビルマに增强されつゝあり、一方ビルマ公路においては全イギリス軍に外出禁止命令が出されイギリス側は今や周到な戰備態勢を整へるに至つたと報ぜられてゐる、バンコック市內においては米國公使館は卅日在留の米人に對し引揚げ準備を整へるやう正式命令を發しますく形勢の重大化を思はせてゐる、しかしてイギリス側は日本軍が泰、佛印國境より泰に進入する危險を繰返し放送して泰國人心の不安を誘發し反日感情を挑發せんと努力してゐたが、今やこの態度を翻し先手を打つて泰國に侵入せんとする氣配を示すに至つたとはかつてイギリスがリビヤ、イラン、イラクにおいて行つたと同樣の手段と觀測されもつとも警戒されてゐる、從來イギリス側の巧妙なデマ宣傳に乘せられた泰國はその大部分の兵力殊に機甲部隊を佛印國境に集結してをり、英軍機甲部隊にして國境を突破せんか、南泰最重大要地ハジャイは一時間ののちにイギリス軍の手に歸すべき危險があり、南部泰は空前の危機に直面するに至つた

主張に大幅の懸隔
日米會談 愈よ最後關頭

【東京電話】日米交渉はさる二十六日ハル國務長官よりわが野村、來栖兩大使に對し對日文書を手交以來去廿七日にはルーズヴェルト大統領を交へて第五次公式會談が行はれ更に一日午前十時（日本時間二日午前零時）より第六次公式會談が行はれることとなつたが、これは日米交渉がなほ打切られる危機線上を彷徨してゐることを物語るものであらう、かゝる微妙なる時機に當つて帝國政府は一日午前御前會議を開催し日米交渉に關する東鄕外相の報告を基礎として今後の事態に臨むべき方途につき愼重審議を遂げた、東條內閣は成立以來首相以下政府首腦部が積極的に國民に呼びかけ帝國をめぐる國際情勢の緊迫化に對處すべき國民の決意を喚起し來つたが、東鄕外相は三十日の日滿華結盟記念晚餐會の席上、米國が東亞の現狀を認識せず架空的原則を强いて東亞新秩序建設を阻害せんとすることを指摘して遺憾の意を表明したが外相の右發言は內外に濃甚な印象を與へた模樣である、米國は二十六日の對日文書に對する帝國の回答を鶴首して待ちつゝあるもの〻如くであるが、その肚裡を忖度するにいまなほ帝國が讓歩してかれの對日主張を容るゝことを餘儀なくせしめらるゝであらうと想像してゐることが察知せられ、日米双方の原則的主張は依然として大幅の懸隔を示してゐるものと推測せざるを得ない、しかも日米交渉開始以來その經過に全神經を集中しつゝあつたＡＢＣＤ陣營の交渉牽制策は最近に至つては當初の宣傳放送による策謀の域を越えていまや英軍のビルマ增强、米空軍のビルマルート哨戒、英艦隊の極東派遣など對日軍事的包圍壓迫の態勢を露骨に示しつゝあることを閑却し難く西南太平洋方面におけるかくの如き相貌の深刻化は交渉自體に對する米國及びその一連の諸國の誠意を疑はしむるものと斷じ得べく米國としては自らの責任の重大性をこの際最も愼重かつ正當に反省すべきであらう

必勝の信念あり 今ぞ一億決意の秋
高橋朝鮮軍參謀長の獅子吼
昨夜府民館の臨戰大講演會

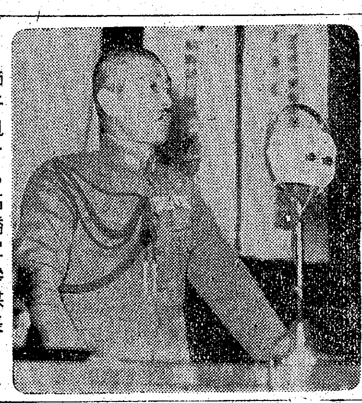
獅子吼する高橋軍參謀長

敵性Ａ・Ｂ・Ｃ・Ｄ諸國の陣形の鐵腕を揮つていまや帝國は敢然起つて東亞、太平洋永遠の平和確立のため最後の關頭に立たねばならぬ決戰體制の仕上げと一億殉國の熱情に火を點じ奨進するの秋に際會するため朝鮮總力聯盟では一日午後七時半から京城府民館に臨戰大講演會を開催特設マイクは全鮮に中繼放送して御手洗國民總力部長、[illegible]氏、高橋朝鮮軍參謀長の大獅子吼は半島二千四百萬の愛國の赤心を奮ひ起たせた（一億決戰の秋と題する高橋軍參謀長の講演要旨は次の如し）

講演要旨（本社速記）

聖戰の目的未だ達成を見ない今日皇國の自立自存を脅かし國家の安危を決すべき緊急情勢となり英米兩國は由來その侵略政策により世界の經濟を壟斷して居りましたが最近獨伊による歐洲經濟ブロック、日本を中核とする東亞の經濟ブロックの成立を危惧しこれが成立を阻害するため極力舊秩序を固守せんとしつゝあります。而してこの傾向は日獨伊同盟の成立後殊に獨ソ戰爭の勃發と共に益々露骨となり、援蔣行動により我が不動の國是たる東亞新秩序建設の大業を妨ぐるのみならず、經濟封鎖により帝國の存立をも脅かすに至り益々容易ならぬ形勢となつたのであります

英米が 斯の如き態度をとる根本理念は即ち新秩序建設による帝國及び帝國を中心とする東亞の興隆を阻止するため依然舊秩序即ち東亞を歐米の經濟的壓制の下に置くの狀態を存續せんとするものであります、その彼等が如何に橫暴に實に大理に反し人道に悖り世界におけるブロック經濟を强化せんとするものであります、若し帝國にして今これに屈服せんか、東亞新秩序の建設が崩れるのみならず、帝國は日に增し壓迫せられ東亞の指導的地位を失ふは勿論遂には自存さへも困難となること火を睹るよりも明かであります、故に

帝國と しては何としてもこの障害を排除し局面一大轉換をなさねばならぬのであります、然らば我が帝國は局面を打開し國是を貫徹するの實力があるでありませうか、この點におきまして國民の信念がはつきりして居らねばならないかと思ふのであります、之は一つには軍事上の機密の關係からその全貌を示し得ないことにも基因してをりますが他の重大なる原因は[illegible]

ソ聯邦 は平時五百萬、開戰後は百八十師團を保有してゐたのであります。獨ソ戰爭により多大の動員兵力は一千萬以上となりましたが、最も確實なる調査によれば既に五、六百萬を喪失し、人數においては依然四、五百萬の兵力を擁してはをりますが、その實力は三分の一以下となつてゐるのであります。飛行機、戰車においては更に甚だしきものがあります、ソ聯軍は今後ヴォルガ河以東に退避するでありませうが、この場合ソ聯の人口六千萬、軍隊二百萬（約七、八十師團）を維持し且つ重工業、兵器工業は現在においてソ聯は從前の施設をうまく移し得て再建した場合においてもその三分の一の機能を發揮し得るに過ぎないのであります。獨ソ開戰當初極東方面には相當强大な兵力がありましたが、開戰後次第に優秀なる兵約三分の一を、一千以上の飛行機、戰車等を歐ソに西送し、その後は召集兵によつて補塡めをしたので、戰力は急速に低下してゐるやうであります、しかして殘つた極東ソ領の軍民は漸く本國の大敗を知り極度の不安に襲はれてゐるやうであります

軍隊に 於ても對日危惧の念は極度の守備に[illegible]に當つて居りますが本國の不安、給養の不良化、勤務の過勞等に起因し脫走、投降兵が續出しつゝある狀況であります、私は最近〇〇方面を視察しましたが數日前二名、また前日下士官一名の投降者を目擊しました、前の如き狀態でありますから[illegible]極東に於て中立條約を[illegible]從つて極東ソ領へ米國より重點を受け[illegible]

[illegible]るを得ず、即ち陸海軍共に東洋[illegible]ところの鬪爭でないので、專ら米國に依存して舊秩序の殘骸を守らんとしつゝあるのであります、この傾向は獨逸がコーカサス作戰でも始めれば更に甚しくなるでありませう

英本土 上陸作戰でも始まれば益々然りであります、米國は優勢にして未だ侮り難く、海軍を擁して居ることは周知の通りでありますが、大西洋方面に對する考慮、太平洋作戰の技術的困難性、航空基地の過遠過少等に制約せば東洋に用ふべき兵力には限度あり、其の戰力は何等恐るゝに足らぬのであります、殊に其の陸軍の如きは全然歐洲大戰において試驗ずみで問題にならぬのであります、以上諸外國の戰力の梗概を述べましたが一方我が戰力は如何でありませうか

支那事 變はその遂行の途上にあつて敵性第三國の挑戰に對しいつにても之に對應する必要上陸海軍共に兵備の增强を[illegible]のであります、即ち陸軍としては支那事變に於て消耗したるものは兵器資材その一部であつて軍需品は擴充せられ兵備は飛躍的に擴充されたのであります、然も北方よりの脅威が昔日の比に非ざる今日聖戰を遂行しても何等の不安なく[illegible]遂行する餘力充分なるものがあります

しかも 今日あるを豫期して日夜嚴重訓練をやつたので將兵は眞に必勝の信念に燃えてゐるのであります、兵器、飛行機、戰車の擊作能力は飛躍的に進展しその力は事變前の數倍乃至十數倍になつてゐるのであります。一方戰爭に缺くべからざる金融、財政、產業等所謂總力戰態勢も逐日增强せられつゝあるのであります

今や何 時日米戰爭が起るも絕對必勝の狀態になつてゐるのであります、又第一[illegible]

[illegible]さる限り、求めて帝國と事を構へるが如きことはあり得ない狀態であります、況や我が大關東軍及び彼の張鼓峯事件に於て一台の戰車一機の飛行機も用ひず、三國の敵を擊滅した歷史を有する朝鮮軍の嚴然たる必勝態勢は北方の護り眞に大磐石な次第であります

つぎに 英國でありますが香港、新嘉坡、ビルマ等の防備を强化しつゝあることは事實でありますが、英陸軍としては去年フランドル會戰において獨軍より徹底的打擊をうけて未だ戰力を恢復せず然も本國、埃及及び近東諸地方に於て强大なる防備を增大することは出來ない狀態であります、その海軍は獨伊の通商破壞作戰、地中海作戰に眞にその生命線を確保するため本國封鎖作戰[illegible]

明朗になりましても東亞共榮圈內よりの自給自足により國民の決意次第で何年かゝらうとも强行續行し抜くまでも大東亞建設遂行の態勢が出來てゐるのであります、扨て戰爭は意志の力で遂行せられるのでありますが、意志の確立は自信力によつて成るのであります故に以上述べました國際情勢を理解し我戰力に關し國民は政府に信頼すると共に皇國は神國にして必勝の信念を持つ必要があると確信するのであります、今や

帝國は 軍戰兩樣の態勢により時局の打開を策しつゝあるのであります、而してその手段が平和手段たると武力たるとを問はず、その成敗は皇國の將來千年の國運を決するものであります、而して現に陸海軍は何時にても態勢の急轉に應ずるの態勢を確立してゐるのであります、皇軍は斷じて挑まんが爲に存立してゐるのではない、國是貫徹の爲の存在である、而して、この態勢を堅へつゝある故に國民は依然緊張態勢に緩々として或は內省自利見的考へはこれを一掃し總力戰遂行の舵を向けねばなりません

由來我 日本國民は國難一度來るや上御一人の下、上下一致之を打開し、以て光輝ある我國體を擁護し年と共に榮えて來たのであります、今次國難たるや、彼の元寇、日露兩役に比し比較にならぬ程熾烈なるものでありますと共に八紘一宇の大理想を具現し、眞に皇運に一大光明を見るのであります、故に或る一期間戰爭狀態下に於て生存するといふ氣持を深くし忍耐と創意工夫とを凝らし、一身一家の利害は假令[illegible]國家と共に[illegible]國家と共に榮ゆる鐵石の意志に依り一億同胞一人殘らず國に殉ずるの決意を堅め、以て天壤無窮の皇運を扶翼し奉らねばならぬと信ずるのであります

藤原元商相受諾す
產業設備營團初代總裁決る
設立、急速に實現せん

【東京電話】產業設備營團（資本金一億圓）の初代總裁任命に關しては其の重要性にかんがみ直接東條首相より元商相藤原銀次郎氏に對し就任方を交涉中であつたが、藤原氏は一日午前首相官邸に東條首相を訪問正式受諾の回答を行ふとともに東條首相に對しこの旨傳達方を懇請した、これにより同營團は勅令の公布を待つて直ちに設立に着手し設立委員に任命せるわけであり、その設立は極めて急速に實現を見る豫定である

藤原總裁

全力を傾注せん
藤原總裁、決意を語る

【東京電話】產業設備營團總裁就任を受諾した元商相藤原銀次郎氏は一日夜左の如く語つた
時局きはめて重大なる時期ではあり、首相、商相からぜひともとの御依頼を受けたので[illegible]ながら最後の御奉公のつもりで、就任する以上わたくしは工業大學以外の一切の職を清算して全力をそゝぐ考へである、總裁以下の人事については今のところ一切白紙だ

產業設備營團 官民懇談會

【東京電話】重要產業協議會ならびに中央物價統制協力會議共同主催の產業設備營團に關する官民懇談會は一日正午より丸の內會館に開催、官側より椎名商工次官以下、民間側より平生重產業協會長、八田中央物價副會議長以下合計約百名出席、椎名次官より產業設備營團の性格は戰時下における產業振興の目標であつて政府においてはこれが運用について全幅の支持をなす考へを持つてゐると同時に大なる期待をかけてゐるのであり、民間經濟人もこれに對し積極的な協力が望ましい旨の挨拶あつて自由懇談會に入り、民間側より
一、統制會と設備營團との關聯
二、遊休設備の買收評價方針
三、評價委員會の構成ならびに活用方針
などにつき質問を行ひこれに對し官廳側より營團は統制會と密接なる聯關を保持せしむることは勿論であり、評價委員會の構成についてはそれぐの役職員、統制會の未設置のものは關係業界の第一線的人物を包含せしむる意向であり、さらに營團資金の問題についても別に目下政府金融當局と愼重なる考慮中である旨それぐ答辯を行つた

大野政務總監清津へ

大野政務總監は滿浦、羅南間鐵道直通開通式に臨んだのち城津、咸興、平壤、鎭南浦各地を視察するため天谷秘書官、松澤屬を帶同一日後一時五十三分京城驛發列車で山澤農林、鈴川司政兩局長を初め各課長、矢野京城府尹、瀨戶京畿警察部長等の見送りを受けて淸津へ向つた【寫眞＝京城驛發の大野政務總監】

遣米船龍田丸 けふ橫濱出帆

【橫濱電話】遣米船龍田丸は二日午後橫濱を出帆ロスアンゼルスに向ふが、一日夕刻までに乘船を申入れて來た船客は百四十八名（一等四十二名、二等三十二名、三等七十四名）で、外人船客五十六名、うちアメリカ人は廿一名だが出帆までには、なほ增加する見込みである

米驅逐艦進水

【サンフランシスコ卅日同盟】ベスレヘム造船會社では廿九日驅逐艦ウッドワース號（一六三〇トン）ウエスタン製鋼會社では同日航空母艦に改裝し得る貨物船シャンドリュール號（一〇五〇〇トン）をそれぐ進水した、さらに武器貸與法による英國向け貨物船廿四隻を建造中であつたリッチモンド造船所では卅日第七隻目のオーシャン・ヴエスパー號（一〇五〇〇トン）の引渡式を行つたが、同造船所で建造される殘りの十七隻は明年七月までに全部就航する豫定である

ソ聯側キフヴイン撤退自認

【モスコー卅日同盟】ソ聯側報道は卅日赤軍がキフヴインを放棄した旨を發表した、當地はレニングラード東方百キロの鐵道要衝で獨軍は夙にその占領を報じたがソ聯側としてはその陷落をはじめて公認したものである

＝人＝

◇橋本義人氏（京城鐵道事務所運輸課長）新任挨拶のため一日本社來訪
◇山澤和三郎氏（本府農林局長）新任挨拶のため一日來社【寫眞は山澤局長】

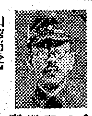
山澤局長

內閣三長官協議

【東京電話】星野內閣書記官長、森山法制局長官、谷情報局總裁の內閣三長官は一日午後五時四十分より首相官邸に會合、當面の情勢に關し種々協議した

銃とる氣持で
職能報國
インク

唐島基智三著
最新法令增補改訂
國家總動員法解說
四六判六百五十頁　定價二円二十錢　送料十四錢
近代の總力戰は全國民、全國力の總動員を必須とする。かくて發布されたのが國家總動員法であるが、この法令は極めて複雜多岐に亙るため、その運營に當る當局者すらこれを完全に知悉理解する事は容易でない。然るに改正總動員法の各本條のみを解說した著書は既に二三刊行されてゐるが、これでは到底不充分を免れない。本書は新・舊總動員法は勿論、關係諸法令、並に發動された總動員法の諸勅令を、外地關係分まで洩れなく收錄、更に總動員法發動勅令一覽表まで附して理解を完からしめた全國民必備の書である。

三宅昭著
小說 論語物がたり
燦然と輝く人生最大の教書　東洋人待望の書！
四六判七百餘頁　定價二圓二十錢　送料十四錢

戰陣日記（戰線將兵の慰問用に）ポケット形　定價四十錢　送料二錢
銃後日記（出征遺家族の慰問用に）ポケット形　定價三十五錢　送料三錢
書店注文殺到
御注文は總て送料御加算の上前金に願ひます
東京神田神保町三ノ五　振替東京五八七〇七　清教社

小學館の少國民雜誌
十二月號發賣
編輯の方針
一、健全な國民的情操の涵養に留意せる記事を豐富に盛り
二、科學精神の培養を主眼とする科學記事を適當に按配し
三、以て知・德、身心一體の基礎的鍊成を編輯の根幹とす
書店にて、御檢討の上御子樣にお與へ下さい
東京神田 小學館　振替東京四五一〇七

興亞少國民の生活鍊成雜誌！
本誌は國策に順應し、國民精神の昂揚を期すると共に、國防國家建設下の皇國民の基礎的鍊成を鞏固ならしめ、之を更に發展して國策の實踐徹底を圖るを以て編輯の方針としてゐます。

（定價十五錢）（定價四十錢）（定價四十錢）（定價四十五錢）（定價四十五錢）（定價四十五錢）（定價四十五錢）

文藝　十二月號　六十錢
日本の再認識　周作人
京都・アウリッチ
イタリアの印象・山本實彥
バイコフ傳・バイコフ
民族の哲學　對談　三木清・高坂正顯
第四回文藝推薦作品發表
新炭圖…秋山惠三
祖父…三田華子
☆審査座談會　青野季吉・宇野浩二・武田麟太郎
評論　三木清　青野季吉　宇野浩二　保田與重郎　島津久基　高橋義孝
東京芝新橋・振替東京八四〇二　改造社

決戰體制下の經濟實勢

十二分の自信

預金拂戾制限など絕對なし

强靱なる財政力

松原鮮銀總裁演說

松原鮮銀總裁は一日午後七時半から京城府民館大講堂に開かれた總力聯盟主催の「國民戰大講演會」において「決戰體制下の經濟實勢」と題する講演を行つた、以下はその要旨である（本社速記）

松原鮮銀總裁

不退轉の決意

支那事變は御稜威の下、忠勇果敢なる我が將兵各位の御奮鬪により、今日觀るが如き大戰果を收めました、今や重慶政權の抗戰能力は極度に低下致しまする反面、我國の承認致しました汪精衛氏を首班とする新國民政府は、昨年成立致しまして以來逐次その基礎を強化しつゝありまして、これに依りまして、支那事變の解決は最後の段階に到達したのであります、然るに我が國是である所の大東亞共榮圈の確立の眞意を理解せず、敢てこれを妨害する一群の國家があるのでありまして、或は蔣介石援助といひ、或は我が國に對する經濟封鎖といひ、所謂對日ABCD包圍陣形が造られてゐるのでありまして、これ等に對しまして、我國は平和的に事を解決せんと致しまして、全國民、否世界注視の中に日米會談が進められつゝあることは諸君御承知の通りであります

國民たる責務

既に我國は過般臨時議會における總理の聲明の如く不動の國策、即ち外交々涉の三原則を決定しこの國策の貫徹に邁進しつゝあるのでありますが、凡そ隱忍にも限あり、自重にも限りあるのでありまして、事態は早晚何れかに明かとなるのであります、この際我が國民の覺悟と用意とは完璧となつてゐる今日に於ては如何なる事態が發生しようとも我々は唯既定國策の完遂、不退轉の決意を以て突進あるのみであります、滿場の諸君も必ずやその決意をお持ちのことと思ふものであります、惟ふに人類發達の歷史を回顧し、現代の國家生活に想ひを致しまするとき、今日の言葉で申す廣域經濟の原理が理論的に成立つのでありまして、又これは世界今日における強大國家の當然採るべき方策であります、我國が支那事變を契機と致しまして、大東亞共榮圈の確立を國是と致しましたことは、歷史に忠實にして、且つ國家百年の計を樹てる所以と存ずるものであります、況や我國は建國以來八紘一宇を以て國家理想として今日に及んでをるのでありまして、大東亞共榮圈の成ると成らざるとは、現代に生を享くる國民たる私共に對する試煉であり、責務であると存ずるものであります

我經濟の强さ

凡そ戰爭の間に於きまして、經濟建設を行ふことは却々容易の業ではないのであります、即ち戰爭には物資の一大消耗が伴ふことは當然でありまして、戰後の經濟は

この神聖の爲の生產に動員され、新たに生產力の擴充を圖るといふことは可成りの困難が生ずるのであります、然るに我國の實際はこの困難を克服致して今日に至つてゐるのでありまして、戰時經濟に異例なき實績を示してゐるのであります、事變以來の臨時軍事費豫算は過般の臨時議會を通過した追加分を合せて二百六十二億圓の尨大に上つてをります、從つて普通ならばこれに相應する物資が戰費として消耗されたことになるのでありますが、實はこの全部が物資の消耗に使はれてゐるのではないのでありまして、その中の相當部分は重工場の擴大とか、兵器の改良、改善とか所謂軍備の增強に費してゐるのであります

換言致しますれば、直接戰鬪に要した費用と物資以外に、新たに軍備擴充の爲に金と物とが使はれてゐるのでありまして、軍事費と軍需物資とはかういふやうに御理解して頂くことが肝要であります、即ち二百六十二億圓の軍事費は、歐洲交戰國のやうに、單に當面の戰鬪のみに使はれてゐるのみでなく、消耗と同時に遙かにそれを凌ぐ規模を以て建設が行はれてゐることを御承知おき願ひたい、この一面戰爭、他面建設といふことからして、日滿支に亘る生產力の增強が謀せられてゐるのでありまして、これに投下された資金は事變以來今日迄に二百億圓內外と推定されてゐるのでありまして、戰爭しつゝある間に、所謂の投資が行はれ、資源の開發、生產力の增強が行はれてゐることは寔に欣快と申すべきでありまして、こゝに我國經濟力の強さがあるのであります

實力已に培養

認識不足の者共は、我國の戰費が尨大なことからして、戰爭に依つて日本の經濟實力は低下したと誤斷してゐるやうでありますが、二百六十二億圓の戰費は重慶政權相手の戰爭の爲にのみ使つてゐるのではないのでありまして、對重慶作戰の如きは大規模な經濟建設軍備擴充から致しますれば、謂はば、片手間の仕事であつて、目標はもつと遠大であり、既に太平洋に事ありとしまするも、何時たりとも之を擊破し制壓する實力が培養されてゐるのであります、當面の戰爭以外に、來るべき一大飛躍に備へてゐるのであります

嚴然たる事實

諸君、嚴然たる事實を御覽下さい、永登浦より仁川にかけての工場建設の狀況は如何であるか、この地帶に於る工場は事變前は數へる程しかなかつたのであるが、今日はどうでありませうか多數の大中小工場が林立してゐるではありませぬか、北鮮の工場地帶は如何であらうか、西鮮は如何であらうか、觀るからに巨大な工場が次ぎ〳〵と建設せられつゝあるではありませぬか鑛山は鑛山で全鮮殆ど隅なく開發が進まれてゐるではありませぬか、從つて例へば工業生產額の如きも事變前の七億圓內外に比べて昨年は十八億圓に達し二倍半の增加となつてゐるのでありまして、これは身近な朝鮮のホンの一例であつて、內地の工業生產額の如きも、事變前の百億圓から二百五十億圓に激增してゐるのであります、同樣のことは滿洲、北支にも觀られるのでありまして、北支の石炭の如きは諸君が想像も許さない程に開發され、而も日本に供給されてゐるのであります、斯樣に致しまして、四ケ年間に投下された生產力擴充資金の二百三十億圓は今日立派に實を結び、產業經濟の發展に寄與してゐるのであります、防諜關係から諸計數が發表されないために、或は時に誤解を生ずるのでありますが事實は歎々たる間に經濟力の增大を遂してゐるのであります

決して參らぬ

我國戰時財政の狀況といひまするに、事變以來今日迄の歲出豫算は一般會計と臨時軍事費特別會計とを合せて合計四百八十餘億圓に達して居ります、四百八十餘億圓と申してもその尨大なことがピンと來ないかも知れませぬが、この金額は明治維新以來昭和十一年迄の歲出豫算の總額を遙に超過するものでありまして、如何に尨大な金額であるか、これを以て御推察になることでありませう、しかもこれだけの豫算が、何等の支障なく賄はれてゐることは、實に我國の財政力が如何に強靱であるかを示すものであつて、戰前に於ては誰も想像もつかなかつた所であります、第三國の連中が日本は財政的に參るといふやうな、說を爲したものもあつたやうでありますが、今日この尨大な戰時財政が圓滑に遂行されてゐる事實を何と見るでありませうか、四百八十餘億圓の豫算の中、二百四十億圓が公債によつて賄はれてゐるのでありますがこの公債の發行は國民の貯蓄と協力とによりまして頗る順調なる推移を辿つてゐるのであります

公債消化良好

即ち、發行總額の八割五分に當る二百餘億圓は市場に消化されて居るのでありまして、公債發行による弊害、詰り中央銀行の公債引受による通貨の膨脹と惡性インフレといつたやうな現象は全然見られないのであります今日世界各國は交戰國と否とに拘らず、財政を多分に公債に依存してゐるのでありまして、例へば米國の如きでさへも尨大な軍備財政を公債に依存してゐることから經濟情勢に面白からぬ兆候、即ちインフレ傾向が發生致しまして、これを如何に處置するかが、惱みの種となつてゐるのであります、我國の公債消化が斯の如く良好でありまするることは、これ實に國民の財政認識に出發するものでありまして心强き限りであります

去る臨時議會におきまして三十八億圓の軍事費の追加豫算が通過しその中三十五億餘圓は公債によつて賄はれることゝなつて、今年度の公債發行豫定額は實に百五十五億四千九百萬圓に達することゝなりまして、昨年度に比較しまして五十九億圓の激增となつてをりますが故に、今後一段と公債消化に努むることが緊要と存ずるものであります

財政基礎强固

然し公債の發行額の增加を以て直にそれだけ戰時財政力が弱まると觀るのは當らないのでありまして、國力の飛躍的膨脹と睨み合せて考へることが大切であります、國力膨脹の一つの現れとして國民所得が擧げられるのでありますが、最近におきまする一年間の我國々民所得は大體二百八、九十億圓と推定されますが、この國民所得の四割程度を公債としますことは極めて健全な財政と申さなくてはなりますまい

これにもまして強調致したいことは、國民所得と租稅との關係であります、昭和十六年度の豫算は追加豫算を含めて、その歲入は六割七分を公債、殘りの三割三分を租稅、專賣益金その他によつてをりますが、この中の租稅四十六億圓の國民所得に對する割合は、大體十六、七％と見込まれるのであります、これを昭和十三年の英國の廿一％また最近の廿七％に比較しまする と、如何に我國の財政基礎が強固であるかが覗はれるのであります、この點は私共は非常に意を強うする所でありまして、擔稅力と浮動購買力の實況から致しまして、未だ增稅の餘地が多く見られます、大藏大臣も歲出の四割は租稅によつて賄ふ方針と言はれましたが、我國はまだ增稅の餘地は十分あるのでありますから國民として一層納稅報國の實を擧せられんことを希望致します

旺盛な貯蓄力

斯樣に御話し申上げれば誠に御同慶の至りと思ひますが、公債の消化が良好であり、生產力擴充資金の供給が順調でありまするることは、歸する所國民貯蓄が旺盛なる結果であります、事變以來今年九月迄の國民貯蓄總額は四百十億圓の巨額に上つてをりまして、これによつて、二百卅億圓の生產力擴充資金の大部分が賄はれて居るのであります、政府は每年國民貯蓄の目標を決定して居りますが、昨年度の實績は遙にその目標を突破致しましたが、本年度は百卅五億圓の目標であつたのでありますが、公債發行の增加に伴ひまして、百七十億圓に引上げることになりました、朝鮮の今年度目標は六億圓でありましたが、內地同樣に相當引上げる必要があるかと存ずるのでありますが、私共としましては戰時財政に奉仕する決意の下に新たなる貯蓄目標の達成に一層の努力が肝要と存じます

尙、この際一言致しておきますが、時折預金の拂戾制限をするのではないかとのデマがあると聞いてをりますが、絕對に左樣なことはないのでありまして、この點は大藏大臣がハツキリと言明せられてをります、如何なる事態が起るとも絕對に支拂停止制限などのないやうな方策を採つてをりますとの際から責任を以て左樣なことは斷じてないことを申上げておきます、何卒御安心して預金せられんことを希望致します

自給圈の確立

翻つて物資の方面は如何であるかと申しまするに、內に高度國防國家の完成、外に大東亞共榮圈の確立といふ自給經濟體制の確立に伴ひまして、物資の需給狀態は戰前と比べて若干窮屈になつたことは諸君御存知の通りであります、然しこの窮屈となつたといふことは、あながち生產の減少に依るものではないのでありまして、前に申しました通り、生產力の擴充計畫は着々と進行してゐるのであつて年々生產は增加してゐるのでありますが、國防產業の擴充が進行の途中にあつて未だその生產能力を完全に發揮するに至らないことや

大東亞共榮圈の物資交流が漸く緒に就かんとしたとき英米の資產凍結が斷行され、これ等諸國と我國經濟とが從來密接であつただけにその影響が相當にあつたことは否み難い事實でありまして、これ等が原因となつて、一部分には不足現象を呈してゐるのでありますが多分に過渡的現象と看做されるものであります

國內の生產設備の配置を調整するとか、進んで東亞諸國との共存關係を推し進めますならばこれらの事態も漸次改善されることは信じて疑はないのであります、並びに政府におきまして產業設備營團を新設し遊休設備の利用、活用を積極的に工夫することになりましたが、この營團が活潑に機能を發揮するにおきましては、國內生產の增強は一段と活潑を加へることでありませう、更に外地の產業建設も漸く收穫期に入りつゝありますから、輸送の整理が順せられますならば、必ずや原材料の補給の上に大なる貢獻を齎すことと信じます

物資供給確保

一部で物資が窮屈になつたといひますが、國民消費物資、即ち、私共日常生活に缺くべからざる物資は、大體において供給は確保されてゐるのであります、配給制度とか消費機構の不備缺陷により、時に圓滑を缺く場合もないではありませぬが、これは今後その缺陷を是正すれば圓滑は期せられると思ふのでありますが消費者の心の持ち方にも左右せられた點が多いのでありますから、戰時消費生活の觀念を以て節約は素より生活の切詰めに留意する必要があります我國の國民生活は歐洲交戰國と比較すると、天國と地獄の隔りがあると、歐洲から歸朝した人達が申してをりますが、戰時におきましては國民消費物資を切詰め、その生活力を國防產業に活用することは當然のことであつて我國の國民生活は未だ餘裕があるとも看做され、今後一層生活の切詰めを決意することが肝要であります、政府におかれても、戰時最低國民生活は絕對保證する方針であるとのことでありますが、國民が自發的に最低生活に甘することが最も必要と思ひます

斯樣に財政の部面、生產部門又消費狀況といつた戰時經濟の綜合的觀察から觀るに、我國の經濟力は益々增強を遂げつゝあることが判るのでありまして、今後如何なる難局に遭遇しようとも、この自信と確信とを以て、我々は斷じて國策遂行に協力する不退轉の覺悟を有つべきであります、經濟力は申分のない狀態にあることを申上げましたが、然もその實力を發揮すると否とは精神の緊張と士氣の昂揚に俟つのであります、私共財界に屬しまするものは、我國の經濟力に十二分の自信を以て、職域奉公の誠を竭してをるのでありますが、諸君におかれても同樣の御心組を以て、時艱に對處せられんことを希望して已まないものであります

邁進せよ貯蓄報國

一億前進の誓 賀屋藏相放送

◇…放送する賀屋藏相…（東京發）◇

【東京電話】賀屋藏相は一日午後八時より十五分間にわたり國民貯蓄會司會者として左の趣き要旨のラジオ放送を行ひ「一億前進の誓」の意義を特に強調したのち時局の變にともなひすでに本年度末において膨脹した戰時豫算の實行と表裏の關係にある國民貯蓄の增強について協力を求め、國民の貯蓄奉公の行はれる限りわが經濟力は如何なる事態に遭遇するとも微動だにするものでない所以を力說した、藏相の放送要旨左の如し

一、本日の興亞奉公日は「一億前進の誓」の日であり、なほ實踐事項として「貯蓄實行」が揭げられてゐるのである、一億前進の誓によつて全國民の決意が固められ時艱克服に前進すれば如何なる事態といへども必ず突破し得ることを固く信ずるものであるが、今日改めて「一億前進の誓」の日の設けられたのは、時局の發展がいま一段强力なる國家總力の發揮を必要とするためにほかならないのである、この誓を生かす道は要は貯蓄貫徹力にある、政府においては國是の顯現に向つて邁進する考へであるから全國民は政府の施策に積極的協力の實を擧げられたい

二、過般の臨時議會において卅億圓に上る臨時軍事費追加豫算が成立し、本年度新規公債發行豫定額は三十五億七千餘萬圓に增加したのであるが、なほ本年度六億三千餘萬圓の增收をはかる間接稅の增徵が行はれるのである

三、したがつて本年度新規公債發行豫定額は約百十億となり本年度百三十五億圓の貯蓄增加目標額はすでに年度の半ば以上を經過したさる十一月二十二日にこれを百七十億に改訂したのである、この結果、今後四ケ月間に約八十億圓すなはち各月平均廿億圓の貯蓄增加を必要とし、この額は前年度の平均約十億圓の貯積に比しその倍額に當りこれが達成は容易ならざるものである

四、翻つてわが經濟國力を見るに特に事變勃發以來の國民所得の增加は四百十億圓を超え、わが國力は事變前に比し數倍に伸張してゐるのである、したがつてわが國力は右の如き大國防豫算に充分に堪へうるものと信ずる

五、貯蓄運動の眞の成果を擧げるには國民がその重要なる所以を自覺し、その自覺より發するあらゆる熱意に基き貯蓄報國に邁進することである、しかして貯蓄の源泉を產み出すためには各自が職域にあつて全能力を發揮して所得の增加をはかるとゝもに日常生活に再檢討を加へて一層强力にこれが引上げを行ひ最低生活に甘んじてその餘力を貯蓄に振向けることである

六、浮動購買力の吸收についてはたとへば增稅、煙草の値上げあるひは鐵道運賃の引上などを擧げ得るが、その額はまだ大なるを期待することが出來ない、郵便貯金の預入は漸增に必要資金の供給確保のためばかりでなく、この浮動購買力の吸收のためにその效果を發揮しなければならない

七、政府は專ら國民の自發的協力によつて貯蓄獎勵の眞の成果を期待する、したがつて強制貯蓄を實施する意思は全然有してをらぬ、また將來緊急事態に入る場合といへども預金の引出制限は絕對にこれを行はず、なほ金融機關の支拂不能を生ずるが如きことなきやうすでに萬全を期してゐる、國民はこの際政府の言に絕對に信頼して萬事を要す、資金退藏の全然無益かつ有害なることを理解し、貯蓄實行に邁進されたい

輝く七選手權

全鮮一般拳鬪終る

寫眞＝譽れの優勝者左から文、金聖、徐、金景、山本、金殷、岩本の七選手

全鮮拳鬪聯盟主催の第八回全鮮アマチュア拳鬪選手權大會決勝戰は一日午後二時から京城運動場で擧行寒氣にさらはれながら苦鬪して二日間、こゝに選ばれて最後の決勝に飛び起つた十四名の精鋭は敢鬪また死鬪、はえある選手權は文鍾福（ヂユニアフライ）金聖基（フライ）徐丙麟（東洋ア）金景秀（青拳）山本歐論（青拳）金殷德（青拳）岩本秀男（青拳）の七選手に握られて同四時半閉幕した、この日は氣溫もやゝ昇つて選手たちは割合に樂な鬪技が出來た、そのためこの二日間寒さに硬直した筋も緩んで、拳鬪らしい技術が鬪技台に一ぱいにくりひろげられ眞のアマチュアらしい迫力と意氣が示された

◇ヂユニアフライ級 文永培（青ア）判定洪伴昌（青拳）
◇フライ級 金聖基（東ア）判定申熙水（青拳）
◇バンタム級 徐丙麟（東ア）判定張哲淳（青拳）
◇フエザー級 金景秀（青拳）判定宋芳鎬（青拳）
◇ライト級 山本（青拳）棄權林泰平（青拳）
◇ウエルター級 金殷德（青拳）判定崔仲德（東ア）
◇ミドル級 岩本（青拳）判定崔秀東（東ア）

京遞管內對抗競技

京城地方遞信局主催府內各局對抗武道卓球大會は卅日午後一時から地方遞信局で擧行した

劍道

電信局三―〇光化門局
電話局三―〇會計課
中央郵便局三―〇庶務課
光化門局三―〇工務第二
電信局三―〇電話局
庶務課二―一會計課
中央郵便局三―〇工務第二
光化門局二―一電話局
中央郵便局二―一會計課
電話局三―一庶務課
電信局三―〇工務第二
中央郵便局三―〇光化門局
電話局二―一工務第二
電信局三―〇庶務課
光化門局二―〇會計課
工務第二二―一庶務課
中央郵便局三―〇電話局
電信局三―〇會計課
光化門局二―一庶務課
電信局二―一中央郵便局
會計課二―一工務第二
◇一位電信局（十七點）二位中央郵便局（十五點）三位光化門局（九點）四位庶務課（五點）五位會計課（四點）六位工務第二（四點）

卓球

◇男子部 一位第二工務佐々木組、二位光化門局鄭組、三位第二工務木村組、無線局川內組
◇女子部 一位電話局吳島組、二位電話局高橋組、三位庶務課高松組、會計課山本組

銃劍術

一位中央郵便局、二位電信局、三位無線電信局

食糧の增產に重點

不急不要作物減反

近く作物統制令發布

決戰體制下におけるわが朝鮮の農政方針もこの線に沿ふべきであるとして本府農林局では食糧增產に重點を置き不急不要の作物は減反或は現狀維持となすべく既に數字上の成案を得て、これに要する經費を追加豫算として要求中であるが更に農林局ではこれが方針を法令的に裏打ちするため近く作付統制令（府令）を發布、實施することに方針を決定、目下起草中である、これによつて米、麥類、馬鈴薯、甘藷、大豆等の食糧作物は食糧その他飼料の面目にかけて急速に增反し棉花も維持增收の確保策として從來の增產方針を堅持するが果樹、煙草、藥草、花卉等はこれを減反し煙草も現狀以上の增反は差控へることになる筈である

八割を軍事費充當

朝鮮の間接稅增收分

間接稅の增稅による朝鮮の十六年度增收は六百卅萬圓を見込まれてゐるが、これが使途につき臨時議會に出席中であつた水田財務局長は中央と折衝の結果左の如き結論を得て歸任した、即ち

一、窮迫なる地方財政を緩和するため道飮食稅の一部卅萬圓を讓與する
二、次に卅萬圓を國貨その他の道費補助として各道に還元する
三、右合計四十萬圓を殘引いた殘額五百九十萬圓の八割四百七十二萬圓を軍事費に割當てる
四、殘額百十八萬圓を朝鮮一般財源に振向ける諸費用に充當する

貯蓄目標を改訂

水田財務局長歸任談

本年度貯蓄目標は事變第三十五億圓の上に建られたものであるが當初の目標百卅五億を百七十億に改訂せられたが朝鮮の六億貯蓄も同等かの考慮を拂はれるものと見られるが右につき水田財務局長は語る

本年度の六億圓目標は計數的な基礎の上に建られたものであるが實績は成績が甚だ振はないやうだ、中央では百三十五億を百七十億に改訂したが朝鮮としては無理にならないやうに數字的基礎を再調査して改訂可能の見透しがつけば改訂する考へで目下司計課長の手許に於て檢討中である

港灣小運送再編

近く結論に到達か

港灣運送業等統制令に基づく港內の港灣小運送業の再編成實施具體案について遞信、鐵道兩局間の折衝は妥結に到らないが、所期して達する目標は同一の點にあるもので精神的には極めて圓滿な關係において進められてをるので、近く兩局間の私的な政治折衝の形で結論に達するものとみられる

洋灰代用品の企業化近く實現

遊休瓦製造工場を動員

時局下代用品の積極的增產に使用製品と鮮內中小工場遊休施設活用の見地から鐘路附設の中央商工相談所がセメント代用品の企業化を企圖し、全鮮各地商工相談所を通じて原材料不足により目下休業狀態にある瓦製造工場の遊休設備の狀況を調査中であることは既報の通りであるが、このほど各地商工相談所より報告を取纏めたその結果によると鮮內における瓦製造工場の遊休設備は六十五工場（資本金一萬圓程度のもの）に達することが判明したので、同相談所はこれを基礎とし、これら遊休工場を母體としてセメント代用品の統制會社を新設し、各統制會社から原料を各瓦製造工場へ配給してセメント代用品を製造させることとなり、すでに本府の諒解を得たので來る十六日の商議臨時總會までに諸般の準備を完了して具體化に乘出すこととなつた

セメント統制會設立命令

【東京電話】商工省では一日附告示をもつて重要產業團體令の規定に基づきセメント製造および販賣に關する事業の統制會の設立命令を發し、同時にセメント統制會の會員たる資格を有するセメント製造業者廿名およびセメント共販會社を指定二月二十日までに設立認可を申請すべき旨を命ずることゝなつた

間稅部長會議

一日から實施を見た間接稅增徵の運用方針を協議するため財務局で

鮮銀券の發行高

七億圓臺に接近

米穀資金放出も漸增

一日へ繰越の廿九日の鮮銀券發行高は六億二千五百廿九萬圓を示し、遂に六億一千萬圓台を突破して六億一千五百廿四萬一千八百六十九圓となり、本年四月末の最高記錄を更新し改正の鮮銀券發行限度六億三千萬圓に接近するに至つた、これを前年同期に比すれば實に一億二千五百六十四萬四千百八十圓の大膨脹で前年の最高記錄六億九千三百九十八萬二千百九十圓に比し二千百廿五萬九千六百五十六圓の增加となり、年末接近と共に米穀資金の放出も漸次增加傾向にあるので近く六億三千萬圓を突破して七億台

日銀も續增

【東京電話】一日に繰越された日銀發行高は四十九億一百萬圓とさらに三千二百萬圓を躍增、四十九億圓臺に乘せて前年同期に比し一億六千萬圓、前月末最高に比し十億二千八百萬圓の激增に當るが、これを前月中の最高四十三億七千六百萬（十三日）に比較すれば月央は膨脹高は五億二千六百萬圓に上り兌換券の膨脹は相當顯著である

大豆ばら積輸送

本年度輸送量は五萬噸

【新京支局電話】臨戰下微動だもせぬ滿洲國民の意氣を見せて滿洲國本年の農作物收穫豫想は平年の十三パーセントの增收にて既に大豆その他の集荷も極めて好成績を示し各驛には堆るところ穀物の山を築いてゐる、滿洲の農產物の增收計畫に呼應して滿鐵では農產物輸送の迅速化を計るため今年から大豆の野積や、ばら積みを試驗的に實施するとし取敢ず新京線開原驛、京圖線下九台驛、濱北線海倫驛、齊北線泰安驛の四驛を指定し本年度五萬トンを輸送し本年の成績により明年度は十萬トンを輸送するはずであるがこのばら積み最初の積込みを二日開原驛にて行ふこととなつた、大豆のばら積みは滿鐵開業以來のことであるその結果は農產物の鐵道輸送に一大躍進を齎すものと各方面の重大關心が拂はれてゐる

無空臺

公僕や希望の投書歡迎・十四字詰四十行以內・編輯局無空臺係宛・紙上匿名隨意・原稿には住所氏名明記のこと

街のダニ驅逐

◇…毎度本町入口で見受ける風景だが、道行く人殊に若い婦人とみれば執拗につきまとつて錢を乞ひ、やらずに過ぎようとすれば何處迄もついて來て果ては袖をつかみ着物を引つぱる始末悲鳴を擧げて逃げる女、追ひ掛けるチンピラー。

◇…あれは何とかならないものであらうか。どうかすると京城驛の二等待合室のあたりにも見るからに嫌な薄汚い物乞ひが出沒したりする。こんな態は文化都市京城の大恥辱ではあるまいか？

◇…既に浮浪兒收容所の設立も成つたとか聞く今日、なほかくの如きチンピラの横行を見るは如何？。取締當局の善處を乞ふ（一女性）

痛快！萬歲

…注意する生意々歲、電車に乘るな「テルケー、アルケー」はよくいつてくれた、これで初めて僕も溜飲が下つた。萬歲（靑年自助）

綿糸販賣價格

引上

は來る五日綿業聯合會において販賣價格聯絡會議を招集することとなつた

【東京電話】商工省では外綿の輸入杜絕およびこれに代る支那棉の輸入に伴ふ綿糸製造原價の高騰に對處し今回綿糸販賣價格の引上げを見ることゝなり二日附告示をもつて改正價格を公布即日實施することゝなつたが今回引揚げとなつたのは本年十二月二日以降においてなす契約の最高販賣價格で價格は何れも標準品である、値上率左の通り

一、綿糸製造業者販賣價格（イ）綿糸の單糸ならびに雙糸の撚糸二割乃至二割一・二分（ロ）混紡糸の單糸ならびに撚糸一割五分乃至一割八・九分

二、綿糸販賣業者の販賣價格 綿糸製造加工業者の最高販賣價格にその千分の一（十二月一日以前においてなした契約については百分ノ二）を加へた價格

玄米、糯米の價格決定

玄米及糯米の價格は內地と齊濟の結果決定したので近日中に告示をもつて指示することとなつた

夕刊後の市況

◇…同取引所前引け 高周波四八、七―六―五、七―六―四 ◇朝鮮無煙炭新二五、三▲朝鮮燐七二▲出來高二千五百枚
◇…横濱生糸後場大引 十二月限 一四〇 一月限 一四〇 二月限 一四三 三月限 一四六 四月限 一四一

借方・貸方

東京の或る商店へ一闇商人が品物を買ひに現れたところ、店員は色々と物品を提示して「近く」この品物は來月から增稅になつて餘程高くなりますから今お買ひになるのが得です」と說明したところが、その商人は「その增稅になつた分はどう使はれるのか」と質問した▲そこで店員は、「戰時費として國家が使ふのだ」と說明したところ「さうですか、それは私は十二月に入つてから買ひに來ます」といつて立去つたといふ▲味ふべき闇商人の行動、それにつけても卅日の京城府內デパートの繁昌ぶりはどうだ少しく恥を知るべきだ▲朝鮮でも愈々作付統制令が實施される、農家が必要と認むる農作を許せしめると云ふことが農の大本である、一日も速かに實施されんことを要す▲朝鮮の六億貯蓄運動は當局の努力にも拘らず預金轉化の傾向にあつて效果が擧がらぬさうだ▲しかし吾人の見たところでは都會地が最もいけないやうだ、先づ京城府が全鮮の範を垂れて見る必要がある、六億達成如何は茲一ケ月にある、大いにやらうではないか

洋髮香油 ルール 黒椿
大阪製油株式會社

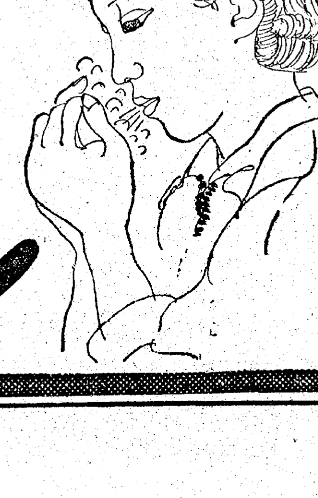

冬に
お肌が荒れるのは空氣が冷たく乾いて皮膚の角質と云ふ層の細胞を弱らせるからです。潤ひを絕へず與へませう！
お化粧下に・顔そり後に
レートクレーム

服菌で肥る理

イースト菌は強力なる消化酵素および脂肪分解酵素を含有してゐるので、胃腸の代用をして糧食を悉く分解消化し、これを吸收同化させ、胃腸に休養と活力を與へる。

イースト菌はなほ殆ど凡ゆるビタミンを所有してゐる。特にビタミンB群を多量に且つ活性のまゝに保有する。これが前記の消化酵素と協力して、種々の榮養を吸收すると同時に食慾を振起し、便通を整調する。

しかもイースト菌の榮養成分は、蛋白質、脂肪、含水炭素、特に多量のグリコーゲン等で、榮養品としても一流だから、イーストの服菌療法は著しく體力を增進し、體重の增加を促すのである

菌價 金二圓。藥店及び百貨店藥品部にあり。品切の節は左記學術部に「京城日報」にて見た旨を明記して振替かカワセにて御注文あれば送料は研究所で負擔して送る。

新申込所 イースト菌 京城學術部 京城府南山町一丁目六六 振替京城一〇三九番
研究と培養 マルキイースト菌研究所 京都府宇治五ケ庄「白鶴園」

師走の愛國日、佳話多し

今ぞ果す夫の遺志

日本人になりきつたトルコ人ヌグマン女史

傷兵輸送車二臺、涙の獻納式

【寫眞＝母親と並んでウテウス・サイフラ君の獻納の辭】

露西亞革命の兇手に追はれ悲壯な流亡を續けつゝ最後に辿りついた日本の國土に心から日本人となりきつて、支那事變勃發以來皇軍へ對し獻金、慰問と幾多の赤誠を示した京城本町に住む

トルコ人 シャームシノール・ヌグマン女史が、いまは亡き夫アブダルバツク・ヌグマン氏の遺志により獻納する傷病勇士輸送用大型自動車二台の獻納式は小春日和に惠まれた一日午後一時四十五分から朝鮮神宮前廣場で嚴かのうちに擧行された この日、倉茂報道部長、三輪大佐、鈴川司政局長、平松京畿道産業部長をはじめ官民代表者、國婦、警防團員等多數參列、とくにトルコ人學童十五名餘の姿が人目を惹いた

開會の辭 につゞいて宮城遙拜、默禱あつてセアイダ・サラヒンデインさん（ヘ）とシャフイヤ・イビラヒムさん（ヘ）の可憐な手から獻納自動車運轉手勝田淳、宮村芳藏兩氏へ花束が贈られた後、中央の壇上に立つ朝鮮軍愛國部長代理倉茂少將の前に獻納者シャームシノール・ヌグマン未亡人と令息ウテウス・サイフラ君（仁川商業二年生）が進み出で同君により感激に滿ちた獻納の辭が讀み上げられると、ヌグマン

未亡人の 眼には涙があふれハンカチで幾度も瞼へる、參列の婦人團體のなかにもかすかなすゝり泣きの聲が起り參列者一同の胸を強く打つた 陸軍大臣代理倉茂少將の謝辭に ついで總督代理鈴川司政局長、京畿道知事代理平松産業部長、京城府尹代理伴工營部長から祝辭を述べ、アブドラ・ハキム氏と獻納者を代表し本町二丁目町總代小野文四郎氏から挨拶あり

天皇陛下 萬歳を奉唱二時半感激の獻納式を終つた

『私達とて陛下の赤子』 語る未亡人の眼に光る露

シャームシノール・ヌグマン未亡人は 顧みれば第一次歐洲大戰で露西亞革命に際し私共一家は革命の兇手に追はれ悲しい流亡を續けつゝ最後に日本に辿りつきました、生れ國土こそ異りますが私共一家の者は親切な日本の方の御指導と御助力によりまして今では身も心も 天皇陛下の赤子として立派な日本國民となりきつてゐると深く信じてゐるのです、夫は日本に歸化せんとその手續のため昨年秋內地に參りましたが、歸化の叶ふ喜びの日を待たず途に他界致しました、夫は臨終の時、私共一家が平和に暮せるのは世界に比類なき皇恩のお蔭だとしきりにいつてをり、日本の土となることの出來たのはせめてものなぐさめであると申して息を引取りました、私も夫の遺志を固く守り立派な日本の銃後女性の一員としてお國のために盡す覺悟ですと語つたが、未亡人の瞳には涙がにじんでゐる

大人に教へる童心

塵紙を賣つて幼い兄弟の獻金訓

國家の大戰を忘れ、税金が高くなつたとか、必要以上に買溜に日を過してゐる一部の人々に國を思ふ一途な童心が贈つた大人の教訓がある—愛國日の一日早朝、京城西大門署を訪れた中年の婦人が警官の前に金一封をつゝましく差出し「僅かですが子供たちが働いて貯めたお金なのです、どうか兵隊さんの慰問金なりとお使ひ下さい」とそのまゝ立ち去らうとするのを呼びとめて訊くと、その夫人は京城義州通一ノ四磯崎アサさん（三）で、夫が數年前仕事の關係で內地へ移り住んだあとは、智君（三）＝南大門校六年＝正治君（□）＝同三年＝の愛兒二人を抱いて針仕事をつゞけながら兄弟の成長をたゞ一つの希望に暮して來たが、つね日ごろ母の口から聞かされる"こんな御時世には子供でも遊び惰けてゐてはいけませんよ"と諭される強い言葉に、幼な心ながらも時局の認識が反映して"よし僕たちも働かう"と固く決心、母の言葉に勵まされながら智君は遊びたいざかりの腕白な正治君の手を引いて"ちやア、これを賣つて獻金なさい"と母親から渡された塵紙を去る十月以來毎日歸校後附近の家々を訪れては賣り歩き"えらい子、感心な子"と讃められてゐたもので、十月七日その純益二圓を國防獻金して重ねて感謝狀を受けたのをはじめ毎月毎月獻金をつゞけてゐた

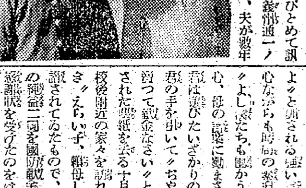

去る廿日の夕方は烈風の吹きすさぶ街を何時ものやうに塵紙を賣つて歩くうち『ねえ兄さん、戰地の兵隊さんは寒さに耐へてゐるんだらうなあ』と洩れた正治君の可憐な言葉に、智君も胸を衝かれて『うん、僕たちは我慢出來るけど…さうだ、今日のお金はみんな慰問金にしよう、お正月には温かいお雜煮でも食べて貰はうよ』と童心に滲み出る純情から思ひ立つたら堪らず、その日の賣上げを全部アサさんに渡して慰問獻金を頼んだものだつた—一日正午、恰度お午休みの兄弟を南大門校に訪ねると

『ボク、恥かしいや、だつてお母さんの云はれる通りのことをしたんだもの、子供も働かなけりやいけないつて、お母さんはいつも云つてるよ—だけど本當はね—』

『正治が餘り腕白でいたづらなもんだからお母さんが困つてるんです、それで僕がお守りするつもりではじめたんですよ』と朗らかに語つた【寫眞＝左から磯崎智、正治君兄弟】

連絡船は晝便に！

歳末旅の覺書

【釜山電話】最近の上り關釜連絡船は連日超滿員で特に夜航便は大型船一隻、小型船一隻を運航してゐるにも拘らず廿六日夜は六百名廿七日夜は四百名、廿八日夜は卅五名、卅日夜も二百九十一名を釜山棧橋に積み殘した、毎夜警告されながらの夜航便はかく混雜しても、晝航便は比較的閑散であるから夜を避けて晝に轉向するのが最も賢明な旅の覺書第一條である

獸醫師試驗合格者

去る十一月施行した朝鮮獸醫師試驗合格者は廿九日府で次のやうに發表になつた ▲金井秀實（慶南）▲原口博城（佐賀）▲平沼源男（忠南）▲長山勉（平南）▲松岡孝道（全北）▲小村幸吉（平北）▲廣山學甫（平北）▲宮田秀夫（咸南）▲佐々木良典（青森）▲宮田政郎（宮崎）▲金浦學宴（平北）

さあ肚は決つたぞ

遮る者斷じて擊て

昨夜府民館で"決戰の雄叫び"

【寫眞＝臨戰大講演會】

世界平和の鍵を握る日米會談が全人類の輿望を浴びて太平洋の彼方に友好か決戰かの火花を散らすとき、千年の平和を理想して東亞六億に諸君の決意と蹶起を促す國民總力朝鮮聯盟主催の"臨戰大講演會"は一日午後七時半から京城府民館に熱情の雄叫びを生んだ、この夜朝鮮指導者達が吐く愛國の叫びを聽かんとして馳せ參じる者約四千、會場は定刻前から銃後國民の世界觀と赤誠に燃え待ちかねた聽衆は拍手を送つて開會を促す熱心さだ、定刻國民儀禮につゞき先づ御手洗京城日報社長の登壇は暫くは鳴りやまぬ拍手に迎へられて

登壇 『太平洋千年の決』

【寫眞＝御手洗京日社長】

と題し『世界の人類を不幸に陷れたのは實にイギリスとアメリカである』と百年の長き歴史に亘つて彼等が人類を蹂躙して行つた暴虐な手段を一つ一つ明確な論證によつて指摘して行き『海運の恩師ペルリは八十年前わが國に渡來するとき、先づ沖繩を占領しここに海軍基地を置いて江戶を武力で脅迫し通商を始めさせるといふ計畫を樹ててゐた、然らば今日われ／＼はパナマを占領しここに海軍基地を置いてニューヨークに迫り、彼等をして東洋の覇道を止めしめ通商を開かしめるこそ彼等の考へに副ふものではないか』と喝破すれば聽衆は怒濤のごとき拍手をもつて應へ、遂には起ち上つて帽子を振る者、椅子を叩く者など鬱積した熱情をこゝぞとばかり叫び擧げる

『諸君、われ／＼の使命は決つた、斷じて行へば鬼神も避ける、アメリカごときを相手に恐れるほど微弱な日本ではない、われわれは この戰において絕對必勝の地位にあることを確信すべきだ、人類の公敵を擊つことは天の命じた公務である』

と、國民の蹶起を

要望 して壇を下れば、次で『米國の獨斷を衝く』と題して佳山顯氏登壇【寫眞＝佳山顯氏】

『アメリカは支那に病院を建て學校を建て教會を建てたが、結局はみな支那に取られてしまつて損をしたのはアメリカだつた また日本へ何かいつて來てゐるが今度も同じことゝなるだらう 私はアメリカに馬鹿な眞似はするなといつてやりたい』

とギャグとユーモアーに富んだ巧な話術で聽衆を噴き出させたり、唸らせたりする、次で『決戰體制下の經濟體勢』と題して松原朝鮮殖銀總裁登壇

【寫眞＝松原殖銀總裁】

『戰爭の中で經濟建設を行ふのは容易の技ではないが、日本は二百六十二億の豫算のうち二百卅億圓は重要資材の開發に用ひられてゐるのだ』と世界に類のない經濟日本の底力を數字的に判りやすく說明すれば聽衆は耳新しい數字に感銘深く聽き入り、ついで高橋朝鮮軍參謀長登壇『一億決意の秋』と題し『時局は今日眞に重大である』と、切つて投げるやうな

烈々 とした語調に開口一番聽衆の度肝を拔き『今日の緊迫度は元寇、日露兩役以上のものである、然るに國民の覺悟はやゝ不充分ではないか』と國民の世界情勢への認識を促し獨蘇戰のソ聯は現在從前の三分の一の戰力となつて今や完全に三等國となつたことを說明し、イギリスの援蔣作戰にも限度があると論じ、アメリカの國家の實情を說き來つて

『わが軍のことは申上げられないが諸君がわがガソリンの蓄藏量と戰車の製造工場をみればこれは直ちに判る、これは全部皆さんの節約したガソリンであり、皆さんの節約した鐵材だ、わが軍の世界無比の實力はこの銃後の總力にある、皆さんは戰爭狀態下に生活してゐることをますます深く認識して銃後總力の實を擧げて欲しい』

と絕對不敗の信念を言々句々熱誠に溢れて聽衆の胸に喰ひ入るが如く說き進み

戰爭 の勝利は銃後不敗の精神力によると結んだ、かくて東亞を押し進める"臨戰大講演會"は前後二時間半、國民の熱意に溢れながら午後九時終つた

常會の一ケ年

出席率は九五%

國語常用は更に徹底したい

皆勤の鈴川司政局長に訊く

この一年間愛國班に戰時生活強調の指標を吹き込んできた毎月一日の愛國日常會もきのふで本年最後の早朝常會を終つたが今年は國際情勢の激動も目まぐるしく國內も臨戰態勢から決戰態勢に移り替へられて銃後國民の心構へもこれに伴つて強化され、更に直接家庭の台所を左右する

經濟 統制も強化されてその統制常會では一歩進むべき正しい道について總ゆる角度から指導を行つてきた、思へば慌しい常會であり半島二千四百萬愛國班員が總力に全心を傾注した常會でもあつた、この一年間十二回欠かされた一日の早朝常會は一應どれだけの效果を擧げ得たか、又常會は文字通り國民の錬成道場であつたかどうか、健康す屆はないかなど常會の一年を通して見た綜合成績について未だ一度も出席を欠かしたことのない鈴川司政局長に常會回顧の數々を訊く

一日の愛國日常會は回を重ねるに從つて追つてきたことは明瞭でこの點非常に心強い、自分は京畿道知事時代京城府內の常會には殆ど顏を出した、きのふはこちらへきてから初めて龍町、日出町の常會に出席してみたが成績は良かつた、自分は京城が半島の手本になり得ると確信して揮らない、まづ出席率からみても九十五%は

確實 だし最近は主人や主婦の出席も多く結構なことだと思つてゐる、總力運動は常會の出席からといふ建前で行きたい殊に有識階級の人や上層階級の出席を大いにやつて貰ひたいと思ふ、つぎに君が代の齊唱、皇國臣民の誓詞を是非全國班員に徹底して貰ひたい、國語を解しない人でもみんな君が代が歌へるといふ徹底した訓練が必要だ、又時間の長さ、つまり常會の時間の長さ、これは內鮮兩語を使つてゐるところなどがあつてどうしても冗長に亘る傾向がある、出來るだけ簡明に敏捷にやつて欲しい

立派 な常會は結局理事その他の役員の指導力、區長、班長の訓練、教育といふことが是非必要になつてくる、方法としてはこれらの人を一ケ所に集めて團體訓練をさせればよい、それから模範常會といふのがあれば指導者は相互に見て廻ることも必要だ、つまり人の振りみてわが振り直せといふのだ、また仁寺町、鍾路町などでは戶數二千戶に上るところであるが町總聯としては膨大に過ぎると思ふので此點は二つなり三つなりに區分した方がよいのではないかと思ふ、最後に町總聯、愛國班員、理事長、班長の中に生きた手本となるやうな優秀な人があればこれは大いに顯彰、表彰の方法が必要だ、とに角結局として少くとも京城では一人の班員も國語を解しないといふものはないといふ、つまり國語一本で行くといふところまで國語常用を徹底させたい

一日から"決戰正札"

增税に商店街張切る

銃後の國民消費生活にさりとたがを締めるやうに一日から增税が斷行され大衆生活に最も近い品を乙類、贅澤品と見なされるものを甲類、事務用品と雜品とを新に丙類として甲類は百五割、乙二割、丙一割といつた工合に殆ど無理のないところ、この增税の課税は廿九日早朝的に半島で發表したのであらうが一昨廿日の日曜には京城府內の百貨店とはいはず專門大店といはず品數以上の不心得な買物客が殺到、銃後生活體制も完全に死文と化した

おかげで一日は殆んどの店が『棚卸しにつき休業』の貼紙を出して內では主人、番頭から小僧までが正札の付替へに死鬪苦鬪、內地では正札の付替へ期間を十日間置いて八日から改正税率による正札販賣を行はしめることになつたが半島では從來の丸公に別に税額を表示させることにしたので、さてこそ現場の商店では書込み、表示にごつた返した百貨店など折角の公休日をフイにして店員の總動員だ、總督府經濟警察課では先月廿九日全鮮の經濟警察主任約七十名を招集して增税その後に來る違反者に眼を光らせることになつてをるのだが、增税が齎した商店街の大騷動に財務局長の水田さん曰く

『嬉しいね、師走だ、働け、働け、正札の貼替へも御國のためだ、改正税額表示によるのは內地の話、半島は勤して一日からだ、忘れば經濟違反でお咎めを受けますぞ』【寫眞＝本町ツカタニ洋品店にて】

映畫、撞球にも增税

劃期的增税によつて一日から映畫撞球にも新しい稅金がつく、ニュース映畫一つみても一つ描いても新稅率によつて納税しなければならない、映畫は普通興行が百分の十五、特別興行が百分の廿五の課税であるが、稅金の端數により煩雜を避けるため普通興行は十錢値上げ、特別興行は廿錢の値上げとし別に入場料と稅金の區分表示は行はないことになつてゐる、また撞球は現在五十までが八錢、七十までが九錢、百までが十五錢、額度五十を增す毎に三錢を加算してゐたものを一律に百分の十五の値上となつた

正月の糯米入荷

農林局が吉報

昨年の暮をむまいと正月用の糯米獲得に腐心してゐる總督府農林局では、內地側と折衝を續けてゐたがこのほど漸く目途がつき遲くとも本月中旬には二萬石の糯米が新潟から積み出されるとの吉報が一日農政局に入つた 半島では糯米とも糯米の自給自足が出來ず不足分を內地側に仰いで來てをり、本年も二萬石を賴んだものがさしづめ北陸米二萬石の積み出しとなつたもの

新令說明に一肌

鮮銀總裁や頭取ら百卅一名が 三日の區長常會に出席

銀行家だからといつて金融の中に蟄つてゐるばかりが能ではない、國策遂行のためなら大いに街に出ませう—と松原鮮銀總裁、林漢銀頭取をはじめ百三十一名の錚々たる金融業者が三日の區長常會に手分けして出席、新貯蓄組合令による組合設立に拍車を掛けるとゝもに複雜な新令の說明や相談に乘ることゝなつた、なほこれらの人々は三日午前十時から京城府會議室で三日の打合會を行ふ、派遣者は鮮銀總裁以下十九名、殖銀總行から林繁藏頭取以下十九名、貯蓄銀行から伊森頭取以下九名、朝鮮商業銀行から朴頭取以下六名、朝鮮信託副井社長以下九名、金融組合松本會長以下十一名、中央無盡古田社長以下四名、その他總督府財務課、京畿道理財課、京城地方遞信局、京城府國民總力課など各方面の有力者が派遣第一線の町總聯區長と膝を交へて貯蓄力を總動員する譯である

一世帶に一册

時局防空必携

【京城電話】總督府では戰時下一般の必須讀本として『時局防空必携』を作成發表したが、さらにこれを一層徹底させるため、こんどこれが決定版として內務省防空協會でこれを小册子に纏め、手頃なものとして全國の重要都市で一世帶一册づゝ必ず備へるやう頒布することゝなつた、この『時局防空必携』は五十四ページの豆讀本で大體四百三十五萬部の製本を急いでゐるが出來上り次第發送し、早いところでは二、三日中にお目見得する

日蒙間に郵便貯金取扱開始

日本、蒙疆間の經濟關係緊密化に伴ひ遞信局では兩者の間に相互郵便貯金の取扱ひ準備を進めてゐたが一日から郵便貯金の通常拂戾しと現在高證明を受けた金額までの拂戾取扱ひと通帳の記號の取消に關する各種の請求事務に應じる取扱ひを開始、內で日本側は朝鮮、內地、關東州及び樺太にある郵便局所（貯金を取扱ふ局）と蒙疆側は張家口外卅七局との間で事務を取扱ふことゝなつた 拂戾金額の制限としては一人一ケ月百圓とされてゐるが朝鮮總督府又は蒙古聯合自治政府經濟部長の許可ある者に對しては制限外である

話題特急

☆…京城本町署經濟係の一隅に山のやうな木綿下駄の束がドッサリ積まれ訪問者を唖然とさせてゐたがこれは街頭に依然跡を絶たぬ闇賣りに跳梁する不屆な業者から押收したもので

☆…法網をくゞつて組織的な"闇"を働く彼等は管內丈でも二百名を下らず十七、八名の中間業者がコッソリ買捌いてゐるがこの業者に供給する製造業者がまた二、三名はゐるものと睨み搜査中

☆…その大物の一人が遂に一日捕つた、府內上道十里四三一番地下駄製造業李本良（五九）で十錢を越えられぬと規定された規格外の品や無檢査桐下駄七十二打を去る十月以來五回に亘り府內黃金町七ノ五金田大雄（三）に一足五十八錢三厘といふ法外な値で卸し千八百九十圓を得たもので係官も唖然として口が塞がらなかつた

けふの天氣

京城地方 晴れたり曇つたり
仁川地方 晴れ時々曇り

整髮は手早く 自由に出來る
優秀な品質 ノーブルな芳香

イヅツコスメチック

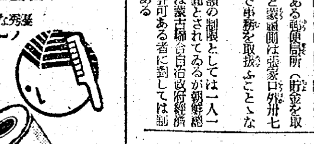

內地公定價格 大一圓三十錢 小六十五錢
本舖 東京・京城 株式會社 井筒屋商店

大福海上火災保險
本社大阪・京城支部黃金町

花柳病泌尿科
本町五丁目あづま餅横入
[illegible]醫院

第十一期決算公告

貸借對照表 (昭和十六年十一月三十日現在)

科目	金額(圓)
未拂込株金	[illegible]
土地	[illegible]
建物	[illegible]
什器	[illegible]
有價證券	[illegible]
前拂金	[illegible]
合計	[illegible]
株金	[illegible]
法定積立金	[illegible]
別途積立金	[illegible]
借入金	[illegible]
未拂金	[illegible]
假受金	[illegible]
前期繰越金	[illegible]
當期利益金	[illegible]
合計	[illegible]

右之通リニ候也
京城府黃金町一丁目百八拾番地
株式會社朝鮮ビルディング

第十五期決算公告

貸借對照表 (昭和十六年十一月三十日現在)

科目	金額(圓)
株主勘定 未拂込株金	[illegible]
固定資産 營業用設備	[illegible]
送電設備	[illegible]
投資勘定 關係會社有價證券	[illegible]
特定資産 退職手當積立金見返り資金	[illegible]
流動資産 貯藏品	[illegible]
事業未收入金	[illegible]
有價證券	[illegible]
預金	[illegible]
現金	[illegible]
雜勘定 假拂金	[illegible]
假受有價證券	[illegible]
合計	[illegible]
株主勘定 株金	[illegible]
法定積立金	[illegible]
別途積立金	[illegible]
引當勘定 退職給與引當金	[illegible]
退職手當積立金	[illegible]
短期負債 買掛金	[illegible]
諸未拂金	[illegible]
短期借入金	[illegible]
從業員預り金	[illegible]
雜勘定 假受金	[illegible]
預り有價證券	[illegible]
利益勘定 前期繰越利益金	[illegible]
當期純利益金	[illegible]
合計	[illegible]

右之通リニ候也
昭和十六年十二月
京城府黃金町
朝鮮送電株式會社
取締役社長 野口遵

ナショナル型サンドポンプ

微粒混入泥液用
固型物纖維物混入液用
高壓タービンポンプ
ヒューガルポンプ
一手販賣
布引商業株式會社
大阪市西區立賣堀北通一丁目
東京市芝區汐留町17 神戶市神戶區西町35

酒井婦人病院
京城府水標町二丁目八十七番地
電話本局(2)〇〇一八番
院長 七島赤道
自宅(本)(3)三〇二番

トーサン式籾摺機
(一リタ型全自動籾摺機)
朝鮮總督府指定機
機體堅牢 取扱簡便

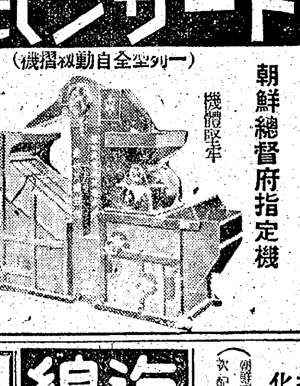

トーサン式籾摺機
トーサン式籾米機
トーサン式ヒユウガルポンプ
モーリ式精米機
三德萬石
京城府南大門通り五丁目
東山產業株式會社
代表電話本局七二一七番
裡里・木浦・奉天・天津

綠旗 十二月號 五十錢
綠旗聯盟
二十世紀と二十七世紀の豫言 森田芳夫
朝鮮經濟の回顧 田村浩
總力運動の回顧 奥山仙三
轉換期の朝鮮文學 李石薰
映畫界一年の回顧 和田元
時局と我等 藤田實彦
我にこの構あり 土方成美
時局におもふこと
私のアメリカ觀……名士にきく
年末を顧る
秋葉隆・長鄕衛二・成田不二生
諸岡存・宮村淑鍾・津田節子
お茶と半島の生活座談會
戰時と燃料の諸問題…… 石田常英・須江愛子
十二月卒業學徒が決意を語る談論會
少年少女 十一錢 本田親男 一山の靈 Nバイコフ作

婦人 治療の要點！

貴女が、萬一毎月、生理日の狂ひ、腰部の冷え、頭痛めまい等の症狀を御自覺なさるとしたら、その治療には子宮內膜炎は勿論その奧のラッパ管炎、卵巢炎等に迄、獨自の治療效果を有する婦人藥をお選びになることが最も肝心です。これが婦人科治療の要點でございます。
一歩進んだ婦人藥「複方惠乃玉」は女性ホルモン外優れた十八種配劑數十種の有效成分を含有し、之等諸成分の相乘作用で、子宮やラッパ管、卵巢等に起つた炎症を去り、又注射する事なくホルモンを補給する作用で、卵巢部の疼き痛み引吊り、白帶下、月經其他不快な症狀を快く消失し、最も肝心な腰部を温めて、身も心も輕やかになり、非常に喜ばれて居ります。 藥店に有り
"複方惠乃玉"は現代女性の生理に科學的進步を完成せる新製品です。他にどれ程優れてゐるかを是非、今すぐお試し下さい！
▲御註文は送料本社負擔でお送り致します。お急ぎの場合はハガキでお申込次第直ぐ前送す。價＝一圓八十、三圓五十、六圓五十
無代進呈 新「惠乃玉」の優れたる藥效を今すぐお試し戴く爲め、只ハガキに「見本帖」と書いて下記本社「奉仕部」宛お申込次第新しい御生學參考書並に試藥等取揃へ親切に無代進呈、尚特に子寶望む方は其旨お書添へ下さい
新發賣品は全部花模樣 浮出美式箱入
新發賣品
婦人方に大歡迎
複方 惠乃玉
毎月の生理日時も是非これを！順調にし痛み治す
發賣本社 東京・井之頭公園・貴婦製藥株式會社 振替東京一七七番 支店＝大阪・八幡・京城

謹告
弊社汽船氣比丸御遭難船客並殉職者諸靈ノ合同葬儀ヲ來ル十二月七日午後一時ヨリ敦賀市櫻區市公會堂ニ於テ佛式ニ依リ相營可申候ニ付此段謹告候也
昭和十六年十二月一日
日本海汽船株式會社
社長 野村治一良

タバコのみの
スモカ歯磨
十二月の課税品も一個稅共十六錢
(定價拾五錢＋稅壹錢)
タバコ屋さんにおたより下さい
株式會社スモカ社

海綿
湯淺商店 [illegible]部
京城府黃金町三丁目三番地
電話本局(2)四七七・四七七番

香料 化粧品材料
製菓(製菓飲料品水)用 着色料 染料
(朝鮮藥品業組合員 第二次配給組合員)
東華洋行
電本局(2)三九九二番

京城版

旅に結ぶ内鮮一體 商業實踐校生の美談

旅に結ぶ內鮮一體の華―府內金湖町京城商業實踐學校第二學年生徒一行八十名は安藤、永原兩教諭引率のもとにこのほど十日間の日程で聖地巡拜の內地修學旅行を了へたが、旅行中同校生徒大原平雄君(一七)が描いた旅の美談が一婦人の感謝のたよりによつて知れ同校今野校長をしてわが校のほまれとまで激賞せしめた〝麗はしい事件〟がある

十一月九日大阪驛午後五時四十八分發の西下列車はどの箱もいつぱいの旅客であふれてゐた、大阪から乘込んだ一婦人客があつたが席近くに立ち手に持つた荷物がいかにも重さうである、日は暮れ姫路驛も近かつた、不圖これを認めた大原君はあはたゞしい旅の疲れも省みず呼んで自分の席を與へた、旅は道づれ……婦人の胸にはあたゝかく込み上げてくるものがあつた、姫路驛ではからずも拾つたこの少年の純情

婦人は夕食の辨當を買はうとしたが、十圓紙幣で釣錢がなく困つてゐた、大原君は早速立替へてやつた、その上、リンゴと、牛乳をわけてやつた、菓子も及ばない大原君のあたゝかい心づくしである

天理教本部にお參りの婦人はと感謝にもう感激の瞼をしばたいてゐた、わけても車窓の少年であるとに一入嬉しいものがあつた、立派な皇國臣民として內鮮一體、興亞の一翼を擔つて起つた半島の一切をみたやうな気持だつたのである、廣島福山驛で別れる時『小母さんどうぞ一度朝鮮にお出で下さい』と可愛い唇からもらした言葉は婦人の腦裡に燒きついた、少年への感謝は少年をここまで高めて來た先生への感謝と

なつた、婦人は感謝と感激の手紙を書いた、魂の底から湧上がる少年への感謝である、その婦人の手紙によつて大原君の善行は知られたのである、〝鬩狹ならず〟人知れず埋めるには惜い美談であつたのだ、婦人は岡山市西町川崎ミネ子さん(三)である、なほ京城商業實踐學校では早速大原君の善行を生徒の模範として表彰することになつた【寫眞=大原君】

女實新校舍竣工

去る六月起工した京城女子實業校の新校舍落成式は去る廿九日午後一時同校で行はれた、なほ新校舍は裁縫科および三年生教室、修身室にあてられる

獻金手帖

▲三坂通四八秋村正勝氏父の喜壽記念として金百圓他を國防獻金として一日愛國日を期し本社に寄託した▲吉野町一ノ六九富田善行氏は金五十圓を國防獻金として一日本社へ▲黃金町四ノ一八七永岡弟一氏は今般應召され身體檢査不合格のため除隊になりたるを記念に思ひ金三十圓を國防獻金として一日本社へ▲花園町一二一合資會社勝井兄弟商會は金三百圓を國防獻金として同社代表社員勝井寶治氏より一同を代表し一日本社へ▲花園町一二一勝井寶治氏外一同節約し貯蓄したる金百圓と銅貨一圓七錢を國防獻金として一日本社へ▲新町四安部修三氏は金五拾圓也を國防獻金として一日本社へ▲京比中學校職員生徒一同は金卅九圓十八錢を第比丸遭難者慰問金として一日本社へ▲本町三丁目一二菓子商店は一錢銅貨一、〇六八枚を國防獻金として一日本社へ▲京城公立商業學校第一學年三組一同は九錢を節約し共同貯蓄したる金七圓八十八錢を國防獻金として一日本社に寄託

正歩へ履物業擧る

戰時下は正しい歩行で正しく歩きませう―といふスローガンで來る二、三兩日午後二時から金千代會館で朝鮮履物卸賣業者らが打つて一丸となつて聯合會を組織することゝなつた

區長さん更迭

元町三丁目第十三區長谷川大治さんは今回家事の都合によつて引越すこととなり三十日後任には同町一七一星山福雄さんが決定した

誇る鐵壁の備へ 防火日に各署の行事

一日の防火デーを迎へて龍山署では午前八時龍山署長初め全署員及び龍山警防團員等約二千名が元町小學校々庭に參集、龍山消防安護長の閲兵下に令旨奉讀式を嚴肅に執り行ひ、引續き加藤新同で盛大な分列行進、防火祈願祭を執行、解散後それぞれ各分團で警防用器具機械の點檢手入、及び水利施設の點檢手入をなし銃後消防陣の防護態能勢の萬全を期して午前の行事を終了、午後一時各分團はそれぞれ消防器具を搬行して街頭に繰出し、『街の消防を護れ』のスローガンを押立て、音樂隊及び喇叭隊を先頭に堂々の街頭行進をなして國民の注意を喚起、また龍山署員指揮の下に各分團毎に官公衙、工場その他の大建築物並に一般家庭の火の元檢査を實施して必要なる指示注意をなした外、防火器械の行事を實施したが、特に警防團後防衞の萬全を確め強化、この日の意義ある行事を終了した

なほ龍山署管內における過去三ケ年間の火災度數及び損害は十三年五〇(三〇九四二圓)十四年四〇(二六七一〇〇圓)十五年四七(一一四六一九〇圓)であり、昨年中における一萬圓以上の火災は七、これが原因は失火が斷然多く五一三回、次は放火の四八六となつてゐる

◇

一日の防火デーを迎へ鍾路署では一般民衆に防火思想の普及を徹底させるため管內一齊に亘つて各種の行事を實施したが、特に警防團では八百餘名の團員を早朝非常召集して八時から奉讀式を行ひ〝火の用心〟の幟を掲げて防火宣傳の街頭行進を行ふ一方、十一時から京城神社で防火祈願祭を行つた

その名も京城和洋食聯盟 新體制へ親子水入らず懇談

増税ご
酒減配

『一人に酒一本』とはお家の大事とばかり京城和洋料理業組合員とこれらのホールを職場に立働く女給さんから成る勝義女子青年隊合同懇談會は一日午後二時から府民館中講堂で開かれ酒類配給規正と増稅問題の死活問題について親子水入らずの懇談を遂げ協力の實を擧げたが、半島におけるトップを切つただけに注目を引いた

總會は國民儀禮についで正岡本町署長(代理)訓話、橋本組合長の酒類配給機構の變更、新稅令についての通告があり、新體制に則り組合の改組を行ふこととなり滿場一致で新名稱は『京城和洋食聯盟』と決り役員改選の結果理事長橋本忠男氏以下が決定新體勢に向つて再出發することゝなつた

七十の業者と二百の女子從業員は特設女子青年隊を結成以來臨戰態下の女性として恥ぢぬ〝挺身〟奉仕につける團體訓練には率先出して軍部の勤勞奉仕に出張するなどの活躍に感謝されてゐるが、今回酒は極度に減配され稅金は增徵されるとなると女給さんも現在の三分の一に減らされる譯で我身とお家の一大事とばかり眞劍な討議が繰げられた、『平均一日一升では到底商賣やつて行けません〟とばかり經營者以上に頭を惱ます風景は昔は絶對に見られぬところのものであつた、親子緊密な共同戰線を張り充分の對策を練つて同四時閉會した【寫眞=京城和洋食聯盟と女子青年隊總會】

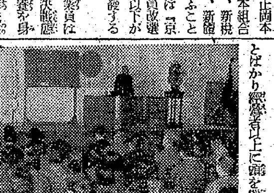

紙上回覽板

白衣の勇士慰問

淑明高女では卅日午後一時から生徒代表百餘名を選んで龍山陸軍病院に白衣勇士を訪れ持參の煙草を贈つた上に音樂、舞踊の慰問會を行ひ勇士達を感激させて四時終了した

敢然、火魔に挑む

一日の防火デー東大門警防團では午前六時半淑明國民學校に防火班を集合して各種器具の檢閲、點檢を終つて八時から一時間各種訓練を行つたが、その後は各分團毎に猛訓練を行つた【寫眞=淑明高女生の慰問】

法城に鍛ふ心身

長沙町妙心寺別院錬成會では銃後國民の精神鍛錬の意義を闡揚するため一日午後六時から七日まで臘八大接心坐禪會を開催する、なほ七日、十四日、廿一日、廿八日には午前六時卅分から講座會を開催する

奥様にお氣の毒 野菜、砂糖が騰りました

家庭の奥さんには誠にお氣の毒ですがお台所の用品が一日からとんと大幅に騰りました、高いものを買ふのも聖戰のためだと愛な義理は立てないで下さい、買はないのが一番國のためですが、さうも行きませんから値上りの主なものを拾つてみると、筆頭は小麥粉で百匁が七錢に、海苔(一把)十六錢が一ペリカン、海苔四十三錢に、赤ダイヤ十五錢が四十錢に、砂糖は精製双目糖S L(一斤)卅一錢が三十四錢に、T級三十一錢が三十二錢に、NS三十錢が三十三錢と騰つてなかく甘くありません、鮮魚は今月は動かず、その趨り騰を受けて蔬菜が一様に値上になつた、大根一貫五匁が七錢に、しゆんぎく四錢が十二錢に、にんじん七錢が九錢、白ねぎ六錢が十錢になどの口はみなちよいとお台所にこたえる所です

伸びゆく東部を語る【5】

必要な大集會場 託兒所、産院の擴充も緊要

大津 水出さんのお考へは

水出 永久的な大きな娯樂機關を是非持つて來たいと思ひます、まだ具體的なものは考へてをりませんが東部の方は斯ういふ場所柄でずから娯樂機關が是非欲しいと思ひます

稲垣 御存知の如く京城のグランドは狹くて多くの人を收容することが出來ません、國民總力聯盟の立場からも體位の向上からももつと廣い場所が欲しい、それには交通の便利なところがあればと思つてゐるのですが

福島 日比谷公會堂のやうなものをあすこへ作つては何うかと考へます

安田 今の問題ですが集會所も必要でありますが、こゝは是非娯樂機關を設けて東部以南の住民に娯樂を與へた方がよいと思ひます

金永 淺草とか新宿のやうな物を作るには相當大きな資本を要するので私の考へとしては東部を中心に職人達の集るやうな館を作られたら何うかと思ひます、

安田 東部の方では劇場映畫館の必要を非常に感じてゐます、淺山さんのお話のやうに夜會合する場所とか或は住民達を集めて講演をするやうな場所もないのでさういふものを作つて利用するやうにしたらと思ひます

稲田 時局柄飲食店等はいかんといふことになつてゐますのと警察の關係もありますので難しい出來ません、然し東部管內はどんどん發展して行くのでありますから、それに必要なものは決していかんといふ譯ではありません

大津 東部方面はみなさん方のやうな方が多い反面非常に生活程度の低いカード階級の人もゐるといふことですがこれ等に對する社會施設、例へば隣保館とか幼稚園託兒所とかの設備それについて

任興淳 隣保館は一つありますし、託兒所も近く設置することになつてゐますが現在一つの隣保館では間に合はないので是非欲しいと思つて社會課長さんにもお願ひしてゐますが却々出來ないのでありますがこの際特に兩議長に一任するやうお願ひしたいと思ひます

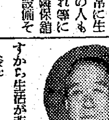

市木 現在八つの託兒所を作る計畫でやつてゐます

福島 カード階級の人は主人獨りが仕事をして家內は子供達のために何んにも出來ずにゐるんですから生活が非常に苦しい、そこで託兒所が出來るとそこへ子供を預けて家內も働けるから非常に樂になると思ひますので是非託兒所はお願ひしたいと思つてゐます

頭山 今私の方では五百圓の寄附で託兒所を作ることになつてゐますがこれは篤志寄附金を募つたのでありますが、これに對して社會課或は總力課から幾分なりとも補助を出すやうにしてやつたら尤もこれは私の方許りでなく全部にです、非常にやる方でも氣持がよいし張合もあるのではないかと思ひます

市木 それは府ばかりでなく總督府側からも補助金は出ます

安田 今東部では助産院が出來つゝあります、これは頭山さんその他の方の御盡力で特に藥業としても又時局柄産めよ殖やせよといふ點からも、大いに必要で私はこの産院に今から大きな期待を持つてゐる譯であります

喜壽に獻金

京城府議野副生議長、數父正勝氏(七七)は〝喜壽〟のお目出度に際會したが、時局下宴會を省き、卅日國防獻金として百圓を獻金した

ラジオ 二日(火)

朝 七・〇〇(東)時報▲七・〇一(東)ラジオ體操▲七・二〇(名)『兵法は傍に臍す』柳生隆長▲七・四〇天氣見込▲七・四一ニュース▲七・五〇(城)宮城遙拜▲八・二〇(城)氣象通報▲一〇・〇〇(大)オハナシ『テックタック小僧』今村政子▲一〇・二〇(東)今回の增稅(二)▲一〇・二〇(東)レコード▲一一・〇〇(東)(新京より)新京東光在滿國民學校兒童(日系)新京特別市立大經路國民學校兒童朗讀と獨話『滿洲の冬』

晝 正午(東)時報氣象他▲〇・〇五(東)ニューグランド室內樂四重奏曲▲〇・二〇ニュース▲一・〇〇(東)ピアノ獨奏『をどり』他石井京、2『この冬に初めて赤ちゃんを持つお母様へ』齋藤文雄▲二・〇〇(東)座談會『機械化部隊』藤田實彩外▲二・三〇(城)氣象通報▲二・三五(城二)『扁桃腺の家庭療法』姜日永▲二・五〇(東)ラジオ體操▲三・二〇ニュース、海上氣象▲三・五〇(城)職業紹介▲四・〇〇(城)體操科『體操、教練』の取扱佐藤忠態▲五・〇〇1(東京)音樂聯曲『日本萬歳すみれ會音樂團兒童、2(名古屋マンドリン合奏『夢の桃太郎』名古屋マンドリン樂團

夜 六・〇〇(東)『十二月の科學』東京高師附屬國民學校兒童▲六・二五ラジオメモ▲六・三〇(東)『回收された金屬の行方』太田景義▲六・五〇(東)農家の時間▲六・五五公知事項、天氣見込▲七・〇〇(東)時報、ニュース▲七・二〇(東)われらのうた『火の用心』藤山一郎▲七・四〇(東)農業技術講座『開講の辭』湯川又夫▲八・〇〇(東)『我が陸軍航空の技術陣』西原勝▲八・一〇(東)ラジオドラマ『群道』小杉義男▲八・五〇(東)日本の進路 齋藤忠▲九・〇五(東)合唱『友達の歌』他日本放送合唱團▲九・二〇ニュース他▲一〇・〇〇(東)時報他

第二 〇・〇五レコード▲六・二〇幼年童話『日華善』▲六・四〇コドモの新聞▲六・四五『勝の話』菊探表▲七・二〇レコード音樂▲七・四〇農業講座『開講の辭』(譯)武本伯鶴▲八・〇〇家庭歌謠指導曲▲八・一〇唱劇『春香傳』李東伯▲八・四〇朗讀『聖地參拜記』▲八・五〇連續對談(一)吳祥根▲九・一五中等國語講座

歌はぬ勝利(76)

山中峯太郎【作】 高木清【畫】

【梗概】竹內良子は今年十九の淑徹な娘だが父の民衛が軍需工業の失敗から責任自殺して以來は、母の禮子と兄の鷹と共に大久保にさゝやかな借家住居をすることになつた。しかし實は公子は竹內の子でなく、大資業家德島事公一郎と藝妓お由喜との間に生れた子で、そのお由喜は今淸田で洋服問屋をしてゐる瞭谷宏吉といふ戰歿から歸還した義理の仲である。公子は家の窮落に堪へ得ず、就職戰線に乘出さうと、逗子にゐる德島中將の佐々木隆に相談に行つたが『兄弟に相談してから來い』と強く叱り飛ばされて歸つて來た。

新たな責任(四)

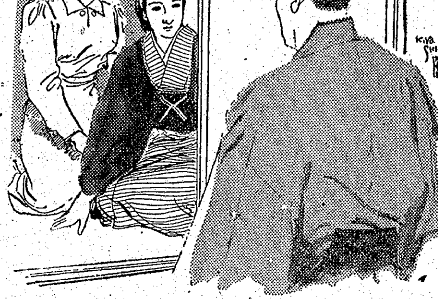

小狹い玄關へ、ヌッと入つて來たのが、いがぐり頭の佐々木隆なのを禮子夫人は見るなり、おもはず險しい顏いろになつて、―公子の後を逗子から追ひかけて來たのではないか、と閃く疑ひに胸を突かれたが、今さつき公子の話では、ひとりで逗子などへ出て行つたのを、何でも叱鳴つて直ぐに歸したといふ。すると、やはり堅くて眞直な佐々木隆でもあるらしいと、また思ひ惑ひながら、とにかく敷居の前まで行つて膝をつけると、そこに突立つてゐる身のたけの高い隆が、ボロ袴もそのまゝ姿勢をたゞして、

『公子さんは、うゝむ、歸つて來られましたか』

ゆつたりと訊くのが、それでも公子のことを心配して來たらしく大きな目を眞劍に見ひらいてゐるのだつた。

―お上りになつては、ともいへずに、禮子夫人は、それとなく隆の容子を探り見ずにゐられなかつた。

―公子が『相談役』などといつてゐた、この佐々木隆の何處にどうしたのか、公子に理解しあつてゐるのだらう。大切な公子を、たとへ友情的な氣もちだけでも、この佐々木に觸らせてはならない……。

子を安全に護らずにゐられない母の本能が、この時禮子夫人を、そゞろに熱く動かしてゐた。目の前に、ノソリと立つてゐる佐々木隆を、公子に對して、母は嚴しく警戒せずにゐられない。そのために思はず切り口上になつて、

『何でございますか、公子は今さつき、歸つてまゐりましたが』

突きはなすやうにいふと、隆の方は夫人の氣もちの動きやうなどまるで感じないらしく、

『よかつたです。家に歸つて、逗子へ來られたですが、一人で、それはいかんですぞ』

その公子よりも目の前にゐる母の夫人を眞向から責め詰るやうな口調だつた。

夫人は、さういはれてみると、いかにも自分の不行屆をさらけ出された氣がして、息をつめながら、

『いゝえ、ちやんと歸つてまゐりましたが、あなたとお目にかゝつたことも、今さつきから、すつかり申しておりまし……』

―餘計な御心配は、なさらずに頂きたいと存じます、と口まで出かかつてゐるのを、さすがにいひしぶつたのは、あまりに率直な隆が、心から公子の歸宅を氣づかつてゐるらしいのを、ありありと見てとつたからだつた。この時、公子が突然と二階から、

『どうしたの、隆さん、來たの』

生き〳〵と叫びながら、急いで階段を下りて來た。隆の大聲を聞きつけたらしい。と、その方を振りむいた禮子夫人が、

『なんです、靜かになさい。そんなことをとつて、ありますか』

烈しく、たしなめるのを、公子は聞いてもゐないやうに、ドタドタと下までおりると、隆を見つめて、ペタリと坐るなり、

『何しに來たの、隆さん』

たゞ訊ねた時は、怒つて別れて來たことなど、すつかり忘れてゐた。

『やあ……』

隆も公子を見るなり大聲でいふと、うなづいたまゝ夫人に、

『失禮します』

いがぐり頭をさげた。丁寧に會釋したが、それきりムッと默つて玄關さきを門の方へ出て行つた。

―公子が、ちやんと歸つてゐた。これでいゝ。よかつたぞ。

さう思つた隆は、心を安んじて路へ出て來ると、うす暗い街燈の光の下を歩きつゞけて、新宿驛の方へ近路を、まがらうとした時、角にあるパン屋の店さきに、一人の男がたゝずんでゐるのを、ふと見すゑた。

清新な純果汁
◇滋強飲料◇
香味芳醇で榮養價も豐富
明治ジュース
アップル・パイン・グレープ
明治製菓株式會社

當選謝禮
京城府會議員(イロハ順)
岩村重甲 萩原寬 西原四郎 西平休治 友田唯二 緒方辨喜 大島敬吉 和義有根 金原敏夫 金山鎔元 金田英作 吉田勇 丹下政之助 村田喜美雄 上田龜太郎 野村一民 野崎恭介 黑田直三郎 山名正雄 山田耕三 山本原輔 安田耕造 全本貢英 藤武佐助 藍澤實藏 青木鍾勳 木山淳作 北川三策 白川鎭治 杉山潤

新龍山三角地 入院隨意
西原産婦人科
電話龍山一〇三五番

內服 ケンゴール
化膿菌に協力殺菌 ラモッテ治療ヲ速メル
中耳炎 扁桃腺炎 丹毒 腫瘍 膀胱炎
急性淋疾 慢性淋疾 女子淋疾
化學的治癒機轉の增强
本劑の特長 化學療法に於る治癒への經過は連鎖狀及び葡萄狀球菌にはスルヘミンが最適とされ、慢性期淋菌及び肺炎菌に對しては二基性チメチールアミドが最適の經過を現すとされてゐます。本劑はこの二者を獨自のゴール率で組織した多基性の化學療法劑であるから本劑の治療力價は一基性の治効と二基性の治効とその上に二者の協力作用から發する相乘効果との總和であるから、治療經過は頗る快適で、既に服用數日中に、分泌物は停止し疼痛は消滅し、淋疾に於ては淋糸の消失も亦頗る早期に認められる。こゝに協力作用による治癒機轉の早期良轉を特長とする本劑の個性があるのです。
三・四服用法――によりこの個性は一層堅實に增强される。即ち五十四錠を三日間に連續しあと四日間休藥する。これを1クールとし、急性淋疾は1クール、慢性淋疾は4クールを基準として治療を行ふ。(淋疾以外の場合にも、更らに2又は4クールで治療するが最も安全である。)
自家製藥の利點 性能確實であるから治療經濟上頗る有利である
1クール 1.50 2クール 2.80 4クール 5.30 病院用 12円
注意 全國藥店にあり 御求メニハ『內服ケンゴール』ト御指定アッテ、本劑獨特ノゴール率組成ト三・四服用法ノ眞價ヲ正確ニ御認識サレンコトヲ願フ。品切時ハ左記ヘ
東京市芝區通新町十三番地 總代理店 合名會社 河原商店 (振替口座東京三五〇一九番) 電話三田(一六八五番・一六八六番)
(日京製藥合名會社 製品) K―14A

第二回決算貸借對照表

昭和十六年十一月 鐘淵朝鮮販賣株式會社 (貸借對照表 數字判讀不能)

第四期決算公告 (昭和十六年九月三十日現在) 鐘淵朝鮮サービス・ステーション株式會社 (數字判讀不能)

朝鮮畜産株式會社 (昭和通一丁目一九五番地) (數字判讀不能)

第六期貸借對照表 (昭和十六年九月三十日現在) 鐘淵朝鮮商事株式會社 (數字判讀不能)

親和林業株式會社 (數字判讀不能)

黃金町入口 日本生命裏 皮膚泌尿 性病科 醫學博士 渡邊晋 電本894

淋泌尿 病性科 皮膚科 外科 京城府黃金町四丁目(電本二〇一六) 遞信局指定 醫學博士 髙峰醫院 在京 髙峰潔

修繕、分解掃除、專門 東京タイプライター 京城府旭町二ノ六(昭和ビル)電話本局2 四八七一 京城營業所

美術・謄寫印刷引受 山彦詩舍工房 京城府高等町一丁目十五 電話本局②七〇二番取次

應求 慢性疾患

京城府西洞町 文房具 卸商 東光堂

印章と名刺 京城府黃金町四丁目

洋服地、裏地の仕入は 京城府黃金町四丁目一番地 電話本局②七五九四番

京日案內
旅館 交通便利、山三中井裏、二〇七〇 京城府南山町一ノ五 昭和通
花柳病專門 本町署裏 和田醫院
雇人 淑髮 美容見習生募集 家政 電話 金融 雜件 讓店 賣家 貸住 讓店 貸間 貸家 貸家
素人 猟犬 求宿 製藥
特別案內
女工募集 年齡十五歲より廿歲迄 京城府新堂町三五七 無限理化學工所
尋犬 犬種グレートデン 毛色白茶ブチ、耳斷耳シアリ、背丈二尺二寸位、金鎖の首輪をかけたまゝ二十六日より行衞不明見かけの方は二三、六六二三又は(2)三三三 電話
女中さん募集 一、年齡二十五歲前後 一、希望者は直接照會せられたし 一、募集人員 數名 白川溫泉ホテル
女店員採用 內地在籍者にして十七歲以上二十五歲迄の本人願來社 府內本町二丁目 菊秀京城支店
女事務員募集 朝鮮コルク工業所

新興映畫 浪花館 一日―七日 シバタサーカス特別出演 猛獸師の姉妹 花曆八笑人 ニュース文化映畫
大陸劇場 二日ヨリ 文化映畫 12.01 3.20 6.40 結婚の理想 12.21 3.40 7.00 戀愛交叉點 1.50 5.10 8.30
京龍 南映畫劇場 一日より四日まで 日本ニュース 文化映畫 秘文書傳奇 女の宿
松竹明治座 二日より 櫻の國 12.00 3.00 6.20 朝鮮樂劇團 2.00 5.00 8.20 日曜日ハ午前九時開場
城寶 一日より五日まで 東寶劇團參加 東寶舞踊團 東寶樂劇團 大合同公演
東寶若草劇 十一月二十七日より 文化映畫 ニュース 三太のラッパ 八十八年目の太陽
朝日座 京都映畫スター劇團 革進座 十二月一日より
京日文化映畫劇場 廿七日より十二月二日まで 軸倉島 音聲の構造 日本ニュース
東寶中央劇場 十二月一日より大公開 ニュース・文化映畫 巷に雨の降るごとく 東京ラッキー劇團 アトラクション
喜樂館 日活 二十九日より上映 日本ニュース 文化映畫 女性の力 鴛鴦歌合戰
和信映畫館 十一月二十七日より十二月三日まで 日本ニュース 動物隣組 石と兵隊
京劇 マデ八日ヨリ一日 六双女 情人 討敵 明頭 乙女の中 船子 親

夕刊 京城日報 夕刊第一部 定價金二錢

万年筆用 インキ

米の猛省を促す 會談・重大局面へ

外相說明 けさ臨時閣議

【東京電話】日米交渉は去る廿六日の野村、來栖兩大使とハル長官との第四次會談においてアメリカ側は依然として東亞の現狀を認識せず、現實の諸原則を羅列せる文書を提示し、ために會談は重大な段階に到達するに至つたので、政府は一日午前九時より首相官邸に臨時閣議を開き東條首相以下全閣僚出席、まづ東郷外相より去る廿八日の定例閣議において說明を行つた日米交渉その後の經過を詳細に報告、會談はきはめて深刻なる局面に逢着せる事實を說明、同九時半散會した、しかして右外相の說明において明らかにされた如く日米交渉は目下重大な段階にあり、日米兩國の主張には根本的に大きな懸隔のあることは明瞭となつたが、太平洋の靜謐を希念するわが方はあくまでアメリカ側の認識を是正せしめ事態は技術的にももはや遷延を許さざるとはいへ、なほ交渉を繼續、最後までアメリカ側の反省を促すこととならう

けふ會見せん

野村、來栖、ハル長官

ワシントン特電【卅日發】ハル國務長官は新聞記者團に對して日米第六次會談は一日午後ホワイト・ハウスにおいて行はれるであらうとの示唆を與へた

【ワシントン卅日同盟】ハル長官は卅日のハリファックスイギリス大使との會談後國務省においてホーンベック、ヴァレンタイン、ハミルトン氏など極東關係首腦を招致、長時間にわたり協議した、一方野村、來栖兩大使は一日ハル長官を訪問することになり國務省當局は右につき卅日夜次のやうに語つた

ハル長官は多分一日午前十時ごろ(日本時間二日午前零時)野村、來栖兩大使と會見することとならう

【ワシントン卅日同盟】ハル國務長官は卅日日曜日にもかかはらずハリファックスイギリス大使と突如重要會談を行つた、國務省では右會談は極東情勢に關するその後の情報を交換したものであると說明を加へてゐる、一方ルーズヴェルト大統領は一日正午頃にはウォームスプリングスより當地に歸着するはずだが、右ハル長官、ハリファックス大使間の會談內容ならびに廣東よりの諸情報に基づき新に對策を練るものと見られる、右[illegible]東條首相の演說を注視し日米の危機はいよいよ迫つたとの觀測を掲げてゐる、何れにせよルーズヴェルト大統領又はハル長官は間もなく野村、來栖大使とも會談するだらうがこれは日米會談の最後と[illegible]

ル大統領けふワシントンへ

【ウォーム・スプリングス卅日同盟】ルーズヴェルト大統領は卅日ハル國務長官と長距離電話で打合せの結果急遽旅行を取止め急遽ワシントンに歸ることに決定し午餐を濟ますと直ぐ自動車でニューナンに赴いた、同地から特別列車に乘り一日正午ワシントン着の豫定である、ル大統領突如のワシントン歸還は時局愈重大視されてゐるが、日米會談に重要關聯ありと見られてゐる

對日强硬態度 米上院議員らの自惚

【ワシントン卅日同盟】日米ワシントン會談に關しては應否兩論の論議が交錯してゐるが、大半は兩國關係すでに最後の關頭に迫つたとみてをり、上院議員間でも一般に對日强硬態度を持する傾向が强い、代表的見解左の通り

▲フレデリック・テヴァンナイス議員(民主黨) 情勢が危機に瀕してゐるのは誰の眼にも明白だが政府は戰爭を開始する前に國民に對して交渉の經緯を明かにする必要があらう

▲ウォールター・ジョージ議員(民主黨) 太平洋情勢が萬一最惡の場合になれば英國はおそらく對日手段に出るべく、さうすれば米國もまた、なんらかの措置を考慮決定せねばならぬであらう

▲シェリダン・ダウネイ議員(民主黨) 余は政府が如何なる新事態に對しても斷乎として力强き態度をもつて望むやう希望する

▲エルバート・トーマス議員(民主黨) 余はいまだ平和解決の途が可能だとの信念を有してゐる

ル米大統領、狼狽

東條首相の祝辭放送に

【ニューヨーク廿九日同盟】廿九日附朝刊各紙は日華條約締結一周年記念日に際し東條首相が英米兩國が亞細亞制覇の野心を逞うしつゝある旨を指摘してわれらは人類の矜持のために斷じてこれを排除しなければならぬ、と述べたことを大々的に報道してゐる、一方ウォームスプリングスからの報道によれば大統領は東條首相の祝辭に關する報告が到着したので、これを重大視し卅日午後ワシントンに歸還することになるかもしれぬ(廿九日アーリー大統領秘書から發表された、なほ同夜大統領は談話發表後、ハル國務長官と長距離電話で長時間打合せを行つたと附記した)

惡辣な援蔣ぶり

ル大統領の言明拔萃集發表

【ワシントン卅日同盟】ホワイト・ハウス當局は一九三七、三八兩年にわたりル大統領が新聞記者會見で行つた說明の拔萃集ともいふべきものを卅日發表した、これによつて今日まで秘められてゐた一九三八年春すなはち日支事變が日米關係を重大局面に追ひ込んだ當時ル大統領が米國の對日政策に關して行つた說明內容が明るみに出た、右拔萃集によればル大統領は當時米國在支權益の擁護問題を日米兩國會と協議してゐる、これは一九三八年四月廿一日の新聞記者會見で發表されたことであるが新聞には掲載されなかつたもので同日の會見で大統領は日支事變に戰爭狀態を宣言しない理由を次の如く說明した

余が日支事變に戰爭狀態を宣言しないのは最も簡單な理由、すなはちもし米國が中立法を發動しなくとも濟む道を發見出來るならば米國は中立法を發動する場合よりも一段と中立的であり得るといふ理由によるものである、もし米國が中立を宣言すれば蔣政權は米國における軍需資材買付を妨害されるだらう、これに反して日本は海洋を支配してゐる故にあらゆる米國の原料に全く自由自在に接近することが出來るのである、米國が日支間に戰爭狀態を認めないことは單なる口實ではあるがしかしこの口實のお蔭で米國は事實上中立を維持しつゝあるのである

さらに同拔萃集によれば大統領は一九三八年四月廿日宗教界ならびに新聞界の代表を集めて會談席上次の如く述べた

比島の防衛は米國の根本方針である、これは米國海軍を擴充して遂行されるであらう、たとへ(比島人から)出來るだけ早く出て行けといはれてもわれわれは取敢ず比島を防衛することであらう、そして比島の存する限りわれわれは比島の土に一歩も他國を印せしめるわけにゆかぬ

米、會談決裂の責任轉嫁

【ニューヨーク卅日同盟】日米關係に關する米國の言說は今や會談決裂の域より會談決裂に關する責任轉嫁に移り、日本非難の言說が傲然横行するに至つた、[illegible]タイル、デンネット氏の如きは卅日ニューヨークの[illegible]會席上日米兩國は歷史上未曾有の[illegible]ことである、何故ならば兩國は經濟的ならびに文化的利害關係において對立する立場にあるからだ、しかるに日本は米國の外交方針の理念を理解せず[illegible]、米國は太平洋獨占を希望せず比島から退いてもよいとさへ思つてゐる、米國は決して日本に威嚇されるものではない

また前アドヴァタイザー主筆現ニューヨーク・ヘラルド・トリビューン紙記者ウィルフレッド・フライシャー氏は帝國の提唱する東亞[illegible]關係においてもつとも危險な瀬戶際に立つてをり、日米兩國の歷史において今日ほど日米關係が惡化してゐることはかつてないことだ、今日日本を制止しなければ日本は亞細亞の强大帝國に發展しその暁米國は東西の兩洋において同時に重大危機に直面するに至らう

[illegible]新秩序に[illegible]日米會談[illegible]次の通り論じてゐる

日本のいはゆる新秩序は極めて彈力性に富み日米交渉は意見の一致を見たものの少なく交渉が今後さらに進展するやうな見込は今日望み薄である、今日米國は[illegible]

陸鷲、韶關、惠州猛爆

望溪附近の敵軍粉碎

【南支〇〇基地卅日同盟】南支陸軍航空部隊は卅日早朝大擧出擊して爆擊行を敢行、一隊は廣東省北部の韶關の軍事施設を、また他の一隊は東江沿岸の要衝惠州を空襲、軍事施設をそれぞれ爆碎炎上せしめ多大の損害を與へた

【〇〇基地卅日同盟】陸鷲〇〇部隊の精鋭は卅日午後廣東省西南部の欽縣西方望溪附近に蝟集せる敵大部隊を發見、これを爆擊機銃掃射を行ひ、さらに敵司令部を爆破炎上せしめ潰滅的打擊を與へて全機無事歸還した

隴海線要衝虱潰し

【〇〇基地卅日同盟】日滿華締盟一周年記念日たる卅日の佳き日を期しわが無敵空軍各部隊は敵隴海線の要衝靈寶(平陸西南方卅六キロ黃河々岸)咸陽(西安西方二十キロ)武功(西安西方七十キロ)寶雞(武功西方八十キロ)の各重要軍事據點を急襲、敵の地上砲火を冒して果敢な爆擊を敢行、靈寶、咸陽、寶雞等の各種軍事施設に的確な必中彈を浴びせるとともに機銃掃射を行ひ完膚なきまでに擊摧、全機悠々歸還した、敵は最近わが空軍がすべて南方に轉じ支那各地にはすでにその餘力なしと喧傳してゐた折から今次わが空軍の猛爆を受けただけにその狼狽ぶりが窺はれる

陸軍異動

安藤中將 軍事參議官へ

羅南師團兵務部長に中代少將

【東京電話】陸軍では一日正午安藤紀三郎中將の軍事參議官親補、熊本、羅南、近衞各師團兵務部長の異動を發表した

陸軍省發表(一日正午)左の如く發令せられたり

補軍事參議官 陸軍中將 安藤紀三郎

陸軍少將 杏 賢一

補熊本師團兵務部長 同 中代豐治郎

補羅南師團兵務部長 同 松本 標

補近衞師團兵務部長 陸軍大佐 齋 俊男

補和歌山聯隊區司令官

安藤中將略歷【東京電話】新軍事參議官安藤紀三郎中將は栃木縣出身、陸士、陸大を卒業のち陸士教官、參謀本部々員、陸大教官、航空本部課長、部長を經て

六億の緊密を希求 東亞倶樂部誕生す

昨日朝鮮ホテルで發會式

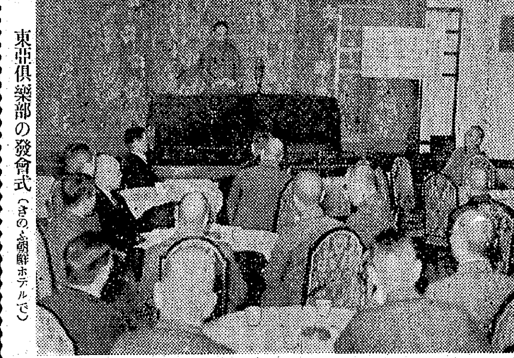

東亞倶樂部の發會式(きのふ朝鮮ホテルで)

大陸發展の基地たる朝鮮の使命に基き軍官民三位一體となり東亞共榮圈諸民族の團結を緊密にし理解を促進せしむべき目的を以てその設立を進めつゝあつた朝鮮東亞倶樂部の發會式は豫報の如く日滿華三國條約記念日たる十一月三十日午後四時より朝鮮ホテルにおいて關係者多數參集の下に盛大に擧行された、式は先づ國民儀禮によつて始められ、座長として林繁藏氏座長席に着き、つづいて[illegible]より經過報告あり、規約その他を附議した後直ちに役員選擧に入り、會長として朝鮮銀行總裁松原純一氏、副會長に朝鮮殖産銀行頭取林繁藏氏、專務理事として鹽川潤次郎氏以下七名夫々選擧され委員として朝鮮軍、總督府各局部長、及び國民總力朝鮮聯盟、經濟界代表、評議員として軍官民より廿二名が選出され、顧問に板垣朝鮮軍司令官、大野政務總監を戴くこととなつた、終つて松原東亞倶樂部會長より倶樂部の設立意義を闡明せる挨拶あり南總督の告辭(鈴川司政局長代讀)あり、ついで東郷外務大臣、板垣朝鮮軍司令官、滿洲國駐日大使、中華民國駐日大使の各祝辭あり、滿洲國張總理、中華民國褚民誼外交部長、華北王揖唐政務委員長、蒙疆政府トムソクトンロップ(德王)主席よりの各祝電を讀み上げて五時廿分閉會した

本倶樂部は朝鮮が持つ日滿華三國の接壤地たる地理的な特殊性及び名實ともに大陸に對する兵站基地たる重要地位に鑑み、ただに政治、外交、經濟、軍事のみならず、更に進んで文化交流によつて東亞六億民族の協盟を一層緊密ならしめ、恒久不變の共榮體制確立促進に寄與すべく創立せられたもので、まさに天の時と、地の利と人の和とをもつて東亞諸民族共通の念望に副ひ延いては世界永遠の新秩序に貢獻せんとするものである

これより先、松原朝鮮銀行總裁、林朝鮮殖産銀行頭取、その他半島官民界の第一線人士により隣國の友好國たる滿、華との文化交流、經濟提携の促進助長を圖り以て東亞平和に寄與貢獻せんとする友好團體設立の希望意見が取り交されてゐた折柄、總督府、朝鮮軍當局部よりその設立を慫慂され、日滿華三國に直接事業關係を有するもの及び種々な意味で滿華兩國に重大な關心を寄せてゐる者等で急速に友好機關を設立することゝなり、去る一月四日開催の國民總力聯盟指導委員會に成案を提出、審議した結果、滿場一致可決され、こゝに東亞倶樂部は聯盟の加盟團體として設定すると決定、爾來着々萬般の準備を進め、三國條約記念日を以て創立總會並に發會式を擧行することになつたものである、朝鮮東亞倶樂部設立趣意書及び目的要綱は次の通りである

設立趣意書

大東亞共榮圈の確立は東亞諸民族共通の大理想にして吾帝國不動の大方針なり、而して東亞の大業の成る事は一國の力にて成就せらるるものにあらず、殊にその協力の必須なる事は固より論を俟たない、朝鮮は大陸發展の基地なり、滿洲、北支、蒙疆及中支は、政治的にも經濟的にも又文化的にも密接不可分の關係にあり、いづれも互に協力し東亞一心共存共榮を本願とする兄弟姊妹の國であり、同一種族であり我等の親愛なる同胞として緊密なる提携を圖ると共に、相互の事情を研究し文化的交流を圖り、經濟上の關係を益々緊密にせしむべき要なる事と信ず、茲に我等同志は國民總力朝鮮聯盟の加盟團體として本會を組織し、以て中華民國及滿洲國よりの視察團に對する便宜供與、相互の事情につきその紹介と相互の提携の促進に貢獻せんとす

目的

一、中華民國及滿洲國よりの朝鮮視察團に對する便宜供與

二、在鮮華僑及在鮮滿洲國人との親睦融和並に提携の促進

三、中華及滿洲事情の紹介

四、朝鮮事情の對滿華紹介並に宣傳

五、習慣の養成

六、前記各項に關聯する出版並に必要なる事項

なほ當分の間同事務所は總督府司政局外務課の中に置かれる

なほ豫斷許さず

水田局長、最後の折衝に近く東上

本年府豫算 明年

時局は愈々緊迫し、文字通り決戰體制を確立すべき重大時局に直面したので昭和十七年度豫算の編成も亦これに即應して[illegible]

皆勞の氣風擧揚 總動員體制を强化

國民勤勞報國協力令施行に際し 大野總監談

大野總監

國民皆勞運動を展開する國民勤勞報國協力令は十二月一日から內外地同時に實施されたが本制度は戰時下の勞務緊急對策にもとづく劃期的制度で日本國民にして凡て勤勞能力ある者は總て一定期間特定の重要業務に隊組織による協力をなす義務を負ふこととなつたものである、本令實施につき本府では大野政務總監談を發表して國民の協力を要請すると共に石田厚生局長談をもつて同令の趣旨を說明するところがあつた

大野總監談

政府においては今次事變勃發以來軍需及び生產力擴充産業その他重要產業部門における所要勞力の充足を期する爲め勞務動員計畫を設定すると共にこれが實施の圓滑を期すべく國家總動員法に基く各種勞務統制法令を施行し來つたのでありますが、近時頓に急激せる國際情勢に鑑み全國民は必勝不敗の信念の下に決戰體制の整備强化に邁進すべき要望切なるものあるに至つたのであります

決戰體制の一環をなす勞務統制については政府に於いて勞務緊急對策を樹立し着々これが實施を見つゝあるのでありまして先般內外地において展開せられました國民皆勞運動は本對策實施の要諦を培ひその效果の擧揚に外ならないのであります、本日を以て內外地同時に施行せられました國民勤勞報國協力令も右の勞務緊急對策に基く劃期的制度でありまして日本臣民にして凡そ勤勞能力ある者は總て一定期間特定の重要業務に隊組織による協力をなすべき旨規定せられたのであります

卽ち本令の目的とする主な點は先づ第一に全國民に國家の重大性を認識せしむると共に國家意識に基く勤勞報國精神を確立して以て總動員體制の確立强化に資せんとするに在るのであります、第二には戰時下重要產業部門に於ける勞力不足の現狀に鑑み斯る事態を緩和する爲國家に於ける遊休勞力及び比較的重要度低き領域に存する勞力を活用し以て勞務動員の圓滑なる運營を期せんとするものであります、第三の目的は從來各地方に於て國民總力聯盟、學校、或は青年團其の他の團體等に於て勤勞奉仕を實施し來つたのでありますが、之等各種の勤勞奉仕を本令に依り原則として一元的に綜合調整し一層勞務の有效適切なる活用を圖らんとするに在るのであります、而して本制度は一應法令の形式によるものではありますがその前提となり且要請せらるゝ所のものはあく迄國民の殉國的至誠であり奉仕的精神であるのであります

尙茲に特に申し加へて置きたいことは先般朝鮮に於ける國民皆勞運動の實施に伴ひ國民總力聯盟指導の下に組織せられました勤勞報國隊と本令に依る國民勤勞報國隊との關係であります、現在聯盟の勤勞報國隊は本令の實施せらるべき趣旨其の運用を圓滑ならしむる目的を以て民衆運動として結成せられたものでありまして此の兩者は決して矛盾撞着するものではなく本令に基く國民勤勞報國隊が編成せらるゝ場合に於て聯盟の勤勞報國隊の組織及訓練は之に活用せらるべき性質のものであります、又本令に依り國民勤勞報國隊の從事すべき業務は總動員業務に限定せられて居りまして之等の重要なる業務に協力する隊組織に依る勤勞奉仕に付いては原則として本令に依り統合調整せしむる方針でありますが之以外に於ても聯盟の指導に依る勤勞報國隊の活動の分野は極めて廣いのであります

國民は克く以上の趣旨を諒得せられ現下非常時局に於て各國民が其の勤勞を通して國家に奉仕し、以て皇運を扶翼し奉るべき皇國臣民としての責務であることに深く思を致されまして本令の實效が遺憾なく發揮せらるゝやう充分協力せられんことを切望する次第であります

一年に卅日

勤勞報國協力令內容 厚生局長談

石田厚生局長

本日國民勤勞報國協力令及同令施行規則が施行せられました其の趣旨の概要に付ては別途政務總監談を發表せられましたが尙本令の內容に付其の概要を申述ぶることと致します

一、本令は國家總動員法第五條の規定に基き國民をして總動員業務に國民勤勞報國隊に依る協力をなさしむる場合の勅令であります

二、國民勤勞報國隊に依り協力する者は生產、修理、配給に關する業務及國家總動員上必要なる運搬、通信、衞生、救護等に關する業務並に軍事上特に必要なる土木建築業務中比較的熟練を要しないもの及短期の作業を主として對象とするのであります例へば農繁期における農村勞務の補充、鑛山等における坑外作業又は軍事上特に必要なる土木建築事業中の簡易なる作業等であります

三、本令の適用を受くる者は帝國臣民であつて年齡十四年以上四十年未滿の男子及年齡十四年以上二十五年未滿の女子であります、然しながら右の年齡の範圍外の者でありましても志願に依り勤勞報國隊に參加することが出來るのでありまして寧ろ望ましいのであります、而して以上の條件に該當しても(一)陸海軍軍人にて現役中のもの及召集中のもの(二)陸海軍學生生徒(三)朝鮮總督府直營工場事業場の從業者等軍事上必要なる總動員業務に從事するもの(四)陸海軍軍屬(五)徵用中のもの(六)軍の指令を受けて軍事上必要なる總動員業務に從事するもの(七)法令に依り拘禁中のもの等は國民勤勞報國隊に參加せしむることが不適當であるので之を除外することになつて居ります、尙其の外朝鮮總督の指定する者に付ては特に志願ある場合の外參加せしめないこととし之等の人々は原則として[illegible]と致して居ります

四、協力期間は一年に付卅日以內となつて居ります場合によつては本人の同意あることを條件として卅日を超ゆることが出來ることになつて居ります

五、國民勤勞報國隊に依る協力方法は先づ協力を受けんとする者は[illegible]の所管廳道知事又は府尹邑面長の申請を經由して協力を受ける事が出來ます、右の申請を受けて協力の必要があるものと認めたときは府尹邑面長其の他の團體の長又は學校長に對し國民勤勞報國隊を編成すべき旨を命令致します、此の命令を受けたる團體の長又は學校長は其の所屬員又は學生生徒を以て國民勤勞報國隊を編成致します、但し其の選定を爲すに當つては本人の年齡、境遇、身體の狀態、家庭の狀況、希望等を十分斟酌せしめたいと思ひます

六、國民勤勞報國隊に隊長を置き隊長は隊員を指揮監督する權限を有します、但し學校に在りては學校長及教職員が隊長となり[illegible]

七、國民勤勞報國隊の協力を受ける者は隊員に對し原則として往復旅費、手當、宿泊料、食費等の經費を負擔する義務を負ふ事になつて居ります、又隊員が業務上負傷し、疾病に罹り又は死亡した時は本人又は其の遺族等に對し相當の扶助を爲さねばならぬことになつて居ります、以上は本令の內容の概要でありますが[illegible]

英極東軍休暇取消

【シンガポール廿九日同盟】イギリス極東軍司令部は太平洋をめぐる緊急事態にかんがみ通常の年末恒例行事として全軍隊の休暇を取消す旨廿九日發表した

時の錄音

米國上院では如何にして太平洋に戰爭が勃發するかに苦心してゐる。

×

"人類の敵"と東條首相は英米に斷言した。その暴戾天人俱に許すべからずだ。

×

ソ聯の航空部隊が復活され、モロトフの甥選手が指導者となる、何の前兆となすべきか。

×

[illegible]

×

年齡の名譽にかけて年末こそは頑張らう。

×

防火の調査期間、防空の心構へ一つにあること知れ。

人

◇山中大吉氏(鮮議士、府會議員)內地より廿九日歸城

◇畠山林太郎氏(朝鮮洋紙配給會社重役)總會出席のため卅日入城、備前屋

◇元村[illegible]氏(朝鮮生命專務取締役)一日晚南、全北方面出張、約一週間の豫定

◇金井[illegible]務者勞務課長 勞務關係事務打合せの爲卅日入城

總督府辭令(廿九日附)

計劃課鐵道局技師上升圭(改良課)本府鐵道局技師(改良課長)同清水幸次(京城鐵道所長)本府職業紹介所事務官眞木磁(光州師範)本府師範學校教諭丸田彥六(濟州島理財課長)本府道理事官脇田千歲(廣白觀德本官(各道)

鈴木中將決定

新民會最高顧問

【北京一日同盟】前新民會副會長安藤紀三郎中將の後を襲つて新に新民會最高顧問として迎へられた鈴木美通中將は同會最高顧問に決定、一日正式發令を見た、從つて從來二名の副會長は今後一名となるわけである

鈴木中將は陸軍航空技術學校長、下志津陸軍飛行學校長を歷任再び現役部隊長となり現在に至つた、同中將は陸空軍の經驗を承擔して來た人で同期生には山下奉文、山脇正隆、岡部直三郎の各中將などがある

獨軍パラクラヴァーを占領

【ベルリン卅日同盟】ドイツ軍當局の卅日發表によればクリミヤ半島に作戰中のドイツ軍は同半島南端の要衝パラクラヴァーを占領した、パラクラヴァーはセバストポール南方約十キロに位し保養地として知られ又ソ聯海軍の各種特別施設を有してゐる

英軍艦五隻太平洋へ

【ワシントン卅日同盟】太平洋情勢の激化に關聯して萬一の場合英米兩國の共同行動につき種々の準備が行はれてゐるがワシントンユーピー支局は卅日信ずべき筋情報としてイギリス軍艦五隻が太平洋に近づきつゝあり、シンガポールまたはラングーンを目指してゐる樣子と報じてゐる

建築用材料 元製造 東洋產業株式會社
材木 耐火塗料 耐火液 耐火テツクス 東產式
◇品格 規格 甲種 省令 防火◇
京城府[illegible]三ノ二五
京畿道一圓總特約店 東產式耐火木材京畿道販賣所 電話本局(4)二四七一番

母体に 虛弱児に
血を增し 榮養を付け 體力を强化する
液劑錠劑各種アリ ・文獻進呈・
東京・京橋 大正製藥所
ヘモニトリン

慢性胃腸病には 新生アイフ
食後々々の腹痛—下痢
とかく氣分をふさぐ胃腸內の毒素をまづ除け
新生アイフは病源、發酵腐敗と榮養補正の三重作用があり、主藥が胃腸內壁の炎症や潰瘍、胃腸筋の弛緩、分泌運動、吸收機能の異常な、器質的、機能的障碍を除く外、胃腸內の有毒性物質を吸着すると同時に、その發酵を抑制殺滅しますから、かうした症狀を伴ふ慢性胃腸病に專ら常用せられます。
粉末・錠劑 各一円五十錢
發賣本舗 大阪東區[illegible]順和商會

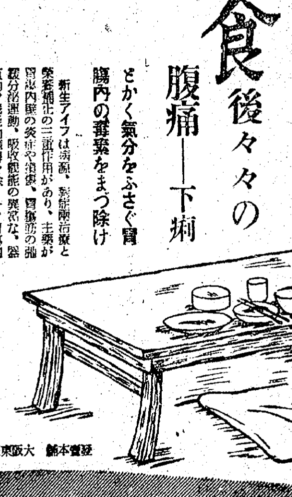

あらゆる化膿性疾患に!!
レギオン錠 Ⓟ
化膿の病原たる淋菌、連鎖狀球菌、葡萄狀球菌等の各種球菌を衝きこれを撲滅するズルフォンアミド劑はその發見以來既に數年、幾多の研究段階的製品の簇出をみたが、眞に人體の解毒機能に即應する化學構造の發見合成によつて、その副作用を最少に減弱せしめ、その治療效果を最大に增强せしめ得たもの、實にレギオンの出現にほかならない
レギオン・こそは、在來のものと化學構造の異つた、最も進步した化學療法劑である
適應症 急性並に慢性淋疾 化膿性婦人科疾患 齒槽膿漏・扁桃腺炎 丹毒・中耳炎 感冒・肺炎等
【包裝】錠劑(一錠中〇・五) 二〇錠 五〇錠 一〇〇錠 五〇〇錠 (粉末・注射劑あり)
各地藥店に販賣す。品切の節は直接本社へ御照會を乞ふ
製造發賣元 大日本製藥株式會社 大阪市東區道修町三
A.1

整髮に 丹頂チック

飾る掉尾の常會
サア殘るは實踐だ
霜柱を蹴つて集ふ愛國班員

興亞の大業へと一人々々が踏みしめて來た一ケ年の足跡を回顧して十六年に挺身奉公の總決算を與へる十二月愛國日常會は一日午前七時半から全鮮一齊に行はれた、この朝京城は零下六度、各常會場は漲る緊張に凝結して凛烈と引き締り、後の決心を試煉するかと見えたが、各愛國班員は寒の班旗を先頭に押し立て冷氣を蹴つて定刻前早くも會場を埋めつくす熱心さ、興亞の理想を胸に刻んで寒夜曉る全班に高々と勝利の旗〝日章旗〟を掲げれば、林總務理事（第五節）はJODKのマイクを通じて〝決戰局の鍵は一にかゝつて諸君の貯蓄心にある〟と總力貯蓄の熱誠を迸り、班員の胸深く貯蓄保國の念を打込んだ、〝感謝戰〟〝總力戰完遂〟『銃後奉仕』『皇國臣民誓詞』を十六年掉尾の申合事項は『物資節約』〝貯蓄勵行〟と叫ぶ新時代の認識を一語も聞きもらすまいとする班員の胸に流れる十六年への決意は直ちに新しき年十七年への計畫であり建設となつて躍動した、太平洋の彼方に日米會談が火花を散らして平和か決戰かの關頭に立つとき、國民の決意はこゝに更に新しく二千四百萬を打つて一丸とする總力體制は時に自然化して師走の常會は十六年に有終の美を飾つた

常會は見學ではない
義務的出席者が多い
川岸總長談

十六年掉尾の常會を竹添町常會に出席してつぶさにその運營を視察した川岸總長は視察後語る

本日の町會は寒さにも拘らず各地とも出席もよく大體に熱心であつた、殊に林總務理事の貯蓄奬勵のラジオ放送は適切で簡潔であつたし一段々々鮮語に譯したため內鮮人を問はず皆んな緊張して聞いてゐた、開會から閉會まで終始ラジオで進行の指示指導を行つたことも統制ある効果を擧げた、參集者の數も大部に多くなり萬歳や國歌の奉唱も大分元氣になつて來たのは喜ばしいことで今後一層元氣旺盛にやつて欲しい、然し府の北部殊に半島人の多い町會では婦人の出席者が七、八割にも及ぶところがあり義務的な出席が一目瞭然としてゐる、男の出席者でも何か見學にでも來てゐるやうな態度がみえるのは何としたことか、總力運動は各自の生活の根底を革新する精神と自分自身の運動なのだ、今後は必ず家庭の有力者である戸主が率先出席して熱意を持つてこの運動に當つて欲しい

三宮妃殿下
東京の療養所を御慰問

【東京電話】皇族、王公族各妃殿下方の御申合せにより傷痍軍人御慰問御日程最後の月日は秩父宮妃、高松宮妃、三笠宮妃三殿下御揃ひにて府下北多摩郡清瀬村の傷痍軍人東京療養所を御慰問あそばされた、この朝各妃殿下には赤坂表町秩父宮御殿に御集ひあそばされ、三妃殿下御同乘自動車にて午前八時二十分表町御殿御出門、同九時二十分清瀬村の同療養所御着、松原療養所長、三島軍事保護院副總裁に御迎へ、松原所長の一般状況言上を聞召された後、松原所長の御案內にて二時間餘にわたつて親しく各傷痍軍人を御慰問あそばされ十一時四十分同所御發御歸還あらせられた

京春鐵道もダイヤ改正

【春川電話】京春鐵道では鮮鐵のダイヤ改正に伴ひ一日から京城、春川間列車發着時刻を左の如く改正した

▲城東驛發 春川驛着
七時二十分―十一時
十　時―十三時廿五分
十三時卅分―十七時二十五分
十七時十分―二十時五十五分

▲春川驛發 城東驛着
七時四十分―十一時廿五分
十一時十分―十五時五分
十五時十分―十八時四十分
十八時―廿一時四十分

小荷物制限 座席指定
連絡船緩和策

【釜山電話】年末年始の最繁忙期に於ける關釜旅客輸送の完璧を期するため鐵道局では廿七、八の兩日に亘り山口縣で會議を開き打合會を開催した結果、左の通り緩和對策を決定した

關釜連絡船一、二等船席指定制＝上り便十二月廿四日から卅一日まで、下り便一月五日から卅一日まで實施▲關釜航路折返し運航＝十二月廿日前後大阪商船で實施▲小荷物受附制限＝關釜兩門とも十二月下旬から一部方面實施

連絡船積み殘し

【釜山電話】卅日夜釜山出帆の連絡船は同朝擬燈着遅延で『ひかり』の延着の影響を受け二隻に纏載して出帆、なほ三百九十一名を積み殘した

全華北に興亞の歩み
學生十萬の市中大行進

【北京にて川添特派員發】日獨華三國協定一周年記念日を迎へた北京では全市慶祝の萌黄に彩られ都大路を走るバス、自動車に三國旗をなびかせた花電車が行く賑かさ、諸行事のトップを切つて政務委員會新民會主催の民衆大會が開かれ、軍官民多數參集、東亞聯盟の擧を祝ふと共に危局突破の決意を固め、講演、會社、工場、劇場では講演映畫音樂會が催され中央公園は無料で開放、舞踊、萬歳、紙芝居など盛澤山な催物があり、また男女學生十萬の市中行進もあり快晴に惠まれたこの日の北京は歡呼一色にぬりつぶされ、夜は放送を通して王委員長、土田日本大使館參事官、左榮滿洲國參事官が全華北に送りし興亞の歩みを放送した

鐵石の警防魂
けふ決戰下の防火デー

決戰體制下國家戰士としての重責いよいよ加はりつゝある警防團の本年掉尾を飾る令旨奉讀式並に觀閲式は防火日の一日午前、各警察署ごとに嚴かに擧行された、本町警防團では朝鮮神宮奉贊殿廣場に集合、國民儀禮のち正岡署長は令旨を奉讀、續いて各團員の決戰の構へと努力に對し激勵の訓示を與へて觀閲に移り同十時半式を終つた【寫眞＝朝鮮神宮における本町警防團の令旨奉讀式】

大和軒のハカチ

護りは固し
防火報國に誓ふ祈願祭

小火の一つでも國家の損失です、お互に火の氣に注意しませう―と、深まる寒氣とともに火の取扱に注意を喚起し、府民の防火に對する關心を促す十二月一日の防火日、この日午前十一時から京城府では京城神社大前において矢野府尹祭主となり鈴木京畿道警察部長、野口消防署長外職員、府內本町、龍山、西大門、東大門、永登浦、その他各警防團幹部、消防署員ら八百餘名參列〝國防、及び防火祈願祭〟を嚴かに執行、修祓あつて獻饌、祝詞を奏上し參列者順次に玉串を奉奠、撤饌の後百萬府民の火の護りを固め、ますます今後の防火報國に警防團を指揮することを祈願して同十一時半終了した

被服商の闇

京城西大門警察署經濟係では一日京城府安龍町……被服商を開業、八月ごろから十一月にかけ約七回に亘り咸北城津郡……面外七ケ面に亘り、開襟シャツ（公定價一打十四圓廿一錢）を十六圓五十錢で六百五打を賣つたのを始め外七種類の被服類を何れも公定價格より四倍乃至五倍高で販賣、總額三千百圓の不正利得を得てゐたことが發覺したものである

千九百餘萬圓の火災
昨年中の半島だけの損害數

一日は防火デー、決戰下にとへ一本の柴でも貴重なときに火の不始末から家を焚き、他人に迷惑をかけないようお互に注意しませう、最近我が國の火災件數は一ケ年間に一萬八千件から二萬件といふ自慢にならぬ數字を示し、親爺子のお見舞をうけて失つた金額はなんと二億圓といふ尨大なもので死傷者二千數百名を出してゐる、半島だけでも昨年度中に三千二百五十七回の火災があり千九百一萬四千三圓の損害を蒙つてゐる、しかもこのうち落雷とか自然發火などの不可抗力だといふものは全體の五パーセントにしか當らず殘りの九十五パーセントが不注意による火事で、京城だけの最近五ケ年間の平均統計を調べてみても二百十八件六百四十萬圓の損害と五十七名の死傷者を出してゐる、昔から恐いものは『地震、雷、火事、親爺』と相場が定つてをり火事を出せば七代祟られるともいはれてゐるし物資愛護の上から一日の防火デーを期して半島二千四百萬民衆の一人々々が消防手になつたつもりで防火に細心の注意をすべく種々の行事が繰ひろげられた

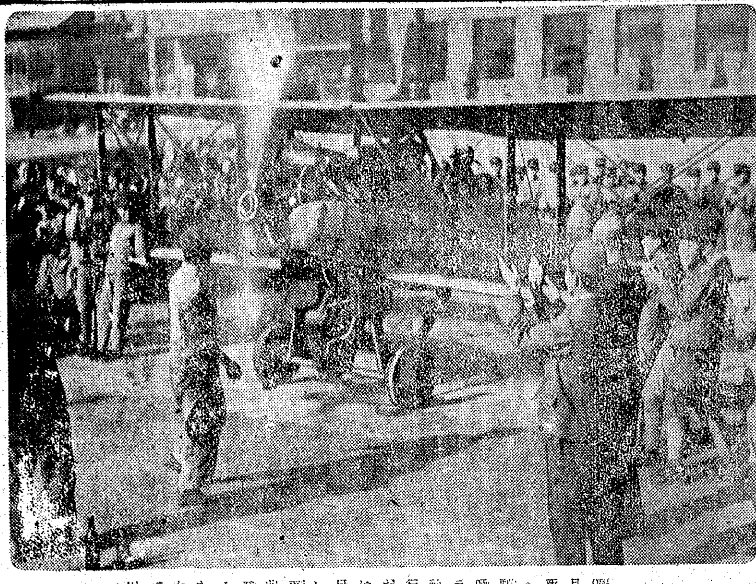

廻つた汗苦の爆音
昭和工科學校の戰闘機復舊作業
科學する生徒に 愛國日に擧る凱歌

僕らの飛行機が動いたぞ…去る七月廿日の航空記念日を期して京城昭和工科學校では生徒に空への關心を高めるため陸軍から戰闘機の拂下げを受け、同校の技術作業として四號戰闘機の復舊作業に乘り出し飛行士の指導で同校グライダー班五十名が總動員して廢物同樣であつた飛行機の組立にとりかゝつた、飛行機は古いが僕らの手で動かすのだと大張り切りの生徒たちの作業は進んでさしも難事とされてゐた最後の機體取付けも去る廿九日終了した、生徒の涙しい科學する心で再生したこの戰闘機は愛國日の一日午前十時半發動機の試運轉が行はれた、先生も生徒の目も眞劍に見つめた、爆音が勇つて廻つた、プロペラは廻つた、汗苦七十日の努力はむくいられて生徒に勝利の凱歌があがつた、〔illegible〕川教官は語る

『たうとう動きましたね、私は嬉しい、そして生徒と一緒に喜び〔illegible〕相談をうけたとき即座に御引きうけしたのですが組立は約一ケ月で完成しました、これも皆二宮せる先生と生徒の熱心から私もこんな愉快なことはありません』

また三浦校長は語る

〝遊び物をしたやうな氣がします、拂下品といへば必ず博物館のやうに飾ひこんでしまふのですが、これを生徒達の苦心で立派に動かしたのですから技術的にも精神的にも大きな教材となつたわけです、どうか早く飛べるやうにしたいものです【寫眞＝廻るプロペラ】

聽けこの突擊の聲
けふ府民館で大講演會

亞細亞永遠の平和確立建設のため今こそ東亞六億民族は鐵石心もて聖戰の意義を確認し東亞新秩序の建設の大業を阻む米英の敵性なる野望を木端微塵に粉碎せずんば已まぬ重大時局の前に立つた、この秋國家日本は東亞指導者としての地步を確かにし劣らず一億は決意起つて〔illegible〕民族の勝負の日を迎へた、すでに國民の決意は國の聖戰と共に殉ずる不動の總意は固まつてゐる、待つは〝突擊〟一聲最後の命令のみだ、この透徹した愛國の士を一堂に集め昭和十六年掉尾の愛國日今宵七時半から京城府民館大講堂に國民總力朝鮮聯盟主催のもとに極めて重大な意義をもつ時局大講演會が催される〔illegible〕

問題の焦點はまづ太平洋十年の清算（御手洗京日社長）▲米國の獨善を衝く（佳山壽氏）▲決戰體制下の經濟政策▲一億決意の秋（高橋朝鮮事務總長）で米英への進撃號令のこの大講演は斷じて逸すべからざるものがある、入場は無料で府民各位の積極的入場を希望してゐる【寫眞＝上から高橋事務總長、松原、佳山壽、御手洗本社々長】

喪の凱旋

【釜山】去る九月六日、〔illegible〕で公務死を遂げた〔illegible〕無言の凱旋

故城谷兵長無言の凱旋

【釜山電話】去る九月卅日鄂南戰線で壯烈な戰死を遂げた慶南統營郡山陽面故城谷兵長城谷好夫氏の英靈は令兄城谷勇男氏、叔母ハツノさんに護られて一日朝釜山上陸、同朝十時釜山驛發西汽船で統營に寂しい凱旋をした

幸運の四七二二〇番
第九回國債抽籤

【東京電話】金一萬圓也の幸運を秘めたラツキーナンバー『四七二二〇』けふ一日午前九時日比谷勸銀本店で行はれた第九回報國債券の抽籤で、からくもげんと當り出た幸運の番號がこれだ、この福の神の分け前は、勸銀本店、同各支店、東京都市信用局、大阪支店、名古屋支店、本所支店に各一本となつてゐる、なほ二等（割增金千圓）は『五四五三一』『六四三五〇』の二本で各等割增金は明年一月六日から勸銀本支店出張所、代理店、郵便局、日本勸業證券會社本支店で支拂はれるが割增金請求の際、絶對に附票を切りとらぬやう切りとると無効になります

半島から內地へ米を贈る
師走の見舞ひ

師走の內地へ半島から溫い贈物―始政以來第二位の折紙をつけられた穀倉半島の新米がいよいよ內地に移出されることゝなり、積込第一號船名護丸が一日羣山港に入港した

移出される最初の新米は半島第一の黄海道産第一號米三千三百六十八石で玄米のまゝ名古屋に送られる

一日朝の氣象概況

高氣壓は北支那及び黄海にあり、低氣壓は揚子江下流と東北地方の附近海上にある、朝鮮滿洲北支那一帶に天氣はよい、西日本は晴れたが關東以北は曇りがちで一般に寒さは衰へた、鮮內の氣溫は例年に比し南鮮は一度、國境中部は五、六度低いが、その他は一、二度高い

【京城地方】【今晩、明日】晴れたり曇つたり
【仁川地方】【今晩】晴れ一時雲【明日】晴れたり曇つたり

絶對勵行 四百廿一萬圓
永登浦貯蓄目標

一億一心百七十億を突破しませう……と永登浦では國民貯蓄組合總連盟小野寺理事長が來永し午後一時から府出張所會議室で各町總代、區長を初め金融機關その他の幹部を招集してこれが打合會を開催、西田理財課長より朝鮮國民貯蓄組合の解說その他に對する講演があつて貯蓄勵行實施に就いての打合せをなし同午後四時廿分散會した、一般貯蓄報國の決意も新たに閉會したが、その貯蓄目標は

江南にかける九千町反九區の區長會議を開いて區單位に組合を結成し全收入の二割限度で總人口十萬五千四百三十一人に對し一人當り四十圓程度で本年度中に四百二十一萬七千二百四十圓の貯蓄を絶對勵行し京城府百萬府民の引受貯蓄額に積極的に協力することに申合せた、なほ組合結成については既設組合は法令により明年一月まで組合規約を道知事宛に提出すべく從來各町會で町單位若くは愛國班單位に結成されたものは、組合、區單位に引直すことになり區單位と雖も區內戸數多い場合は百戸內外に分けて二若くは三組合を結成することになつた

汗と努力を献納
田丸屋商店一同の新商道の昂揚

ここに新商道の精華あり！一日の愛國日正午府內南大門通九八番地被服商田丸屋商店の店主田中助作氏は、同店會計主任本谷八氏、同主任武本根城氏、同丸山真二郎氏と共に本社を訪れ國防獻金二千圓也を依託獻金した、同店では昨年十一月から店員一同が新商道の精神に合併打つて一丸となり、〝人間は物貨に非ず商の子なり〟〝智力體力は使ふ程增加するもの也〟との谷口哲學を徹底實行し、決戰下の營業運動に邁進、去る七月以降毎夜深更まで夜勤に精勵し汗と努力の結晶が二千圓に達した、そこでこの淨財を意義づけるため愛國の一日を選び、本社を通し國防獻金を献納したものである【寫眞＝田丸屋商店々主田中助作さん】

高單位 女性卵胞ホルモン劑 エスチモン 月經不順・月經痛 婦人更年期障碍に 發賣 田邊新發賣

便秘は健康の敵だ！ 便秘ほど不愉快なものはない。頭痛がする、だるい、と云つて下剤は副作用があり習慣性となる。そこでミクローゼの如く、ビルツの作用で腸管の活動を旺盛にし自然に排便する方法によれば便通のみか胃腸も丈夫になり同時に各種榮養素を得られるから一石三鳥の効果がある。
胃腸強生 ホシ ミクローゼ 360錠 ￥1.50

寒さに勝つ！ 虚弱體質・精力減退・感冒豫防 心臟衰弱・疲勞恢復 に常に服用奬めします

精力強進劑 參茸トニク
（東寶舞踊隊スター 楠本美子・須田圭子）
二五〇瓦・二圓八十錢 五〇〇瓦・五圓
（全國有名藥店及百貨店藥品部ニ有リ）
發賣元 慈善堂製藥株式會社 京城府黄金町五丁目

吉本興業專屬

川田義雄とミルク・ブラザース
歌謠漫談 地球の上に朝が來る
出演者 川田義雄・頭山光 有木三多・岡村龍雄
近日來演 城

待望 半島が生んだ歌姬
李香蘭
其の大樂團公演
歌だ踊だ音樂だ 電擊ショウ
來ル十二月二日 三日 二日間限り 夜二回
府民館

正式 國旗 附屬品一切 製造卸商 大久保眞敏國旗部 京城府本町二ノ五(2)二一四一番

和信 師走の御必需品 年中最盛期御必需品の選りどりへ 良い品々を取揃へ……
各階デーマ ―日ヨリ三十日
十二月の催物 2日より 家庭防空展 16日より 細民救濟書畫展 21日より 油繪四人展 27日より お正月用盆栽展
食料品詰合 地階 お好み菓子詰合各種 お正月用品詰合各種 德用罐詰詰合各種
綢緞・吳服 二階 本絹紋朱子綿 本絹紋洋服 西陣御召、伊勢崎銘仙
防寒用品 三階 紳士お値打品各種 婦人向お値打品各種 お子様用品取揃
和信精選和洋食器 地階 お正月の贈物へ福袋 池階
化粧品詰合 一階 紳士洋服と冬オーバ 三階 昭和十七年日記各種 四階 お正月の玩具 四階 燃料節約に電熱具 六階 御婚禮家具各種 六階
廿日より夜間營業（卅一日まで） 定休日平日通り營業致します 十二月二日・二十九日の
家庭の一條！火の用心

京城府仁寺町一二一七 耳鼻科 姜日永 醫學博士 電話光③三七一〇

クロダ齒科 齒科一般及レントゲン科 本町一丁目ビル二階

養鷄及家畜飼料（御相談問合せ歡迎） 京城府古市町 電話本局五四二番 澤浦精米所飼料部

訃報

亡妻敏子儀豫而病氣中の處本十一月三十日午後四時十五分永眠仕候間生前中の御厚誼を拜謝致し此の段御通知申上候
追而葬儀は來る十二月二日午後四時大和町東本願寺にて相營み可申候 尚供花放鳥の儀は固く御辭退申上候
昭和十六年十一月三十日 京城府昭和町三丁目九番地
夫 橋本豊太郎
男 同 尚道

伊藤文雄（舊名姜文會）儀兼ねて病氣靜養中の處不相叶本日（二十九日）午前十時死去仕候 同氏生前之御厚誼を感謝すると共に紙上を以て謹告仕候也
追つて葬儀は來る十二月二日午前十一時自宅にて永訣式を執行可仕候
墓地 汶川郡伊院面……
昭和十六年十一月二十九日
嗣子 次子 女婿 從弟 親族總代 友人總代
金 姜 本藤 吳 森 喬
永 村永冕甲三永 ……會淳郎夜詰 ……泰業坦

橋本家御用達 ニシヤマ 電(4)251

東寶 近日來演
歌 山純 富樫敏子 露木マリ子 參加出演
總指揮 松原千加士 レコードやラヂオでお馴染の
本邦隨一の輕音樂團
松原千加士とその樂団
東寶若劇

文化

諺・内鮮一體【1】

岩田和成

山村耕花氏筆

「遠かなれば、品かはる」といふが、遠かはつても、品のかはらぬのは、内地生れと朝鮮生れの人間である。早い話が、風呂屋に行つて見ればすぐわかる。寂ツ裸になつた所謂天衣無縫の彼の塑なる姿を眺めて、何處に一點の差異があらうか？

俗人はいふであらう。衣服、言語の差違は……。しかし、この衣服、言語は長い間隔居した關係で、多少の相異が生ぜられた。けれどその根本を糺せばどれも同一系統である。

大體和服なるものは全部とはいはぬが、その大部分が新羅、百濟の流れを汲んでゐる。現在の朝鮮服は、中途における國際の變遷、變遷させる政變などに由り、幾多の曲折に遭つて、今見るが如き變態となつたのである。

言語も、その通り。言語學から見て、その綴り方が同一系統であることは、既に世人周知の事實である。故に、文章に至つては、これ全く同轍である。日本文の「テニヲハ」を、諺文にて形を變へれば、立派な朝鮮文であり、朝鮮文の句と句との間に、「テニヲハ」を入れたら、これ亦立派な日本文となる。

また、言葉そのものにも、同様同音のものは多々ある。二三の例を擧ぐれば、

マ、ニ＝飯
カマ＝釜
ノロ＝獐
パチ＝モンペの如きもの
コホリ＝郡
アニ＝兄（オニ）

などの類である。要するに、あらゆる生活様式に現はれる多少の相異はあつても、これは長い間自然發展的に流れる風俗、習慣の差違點である。これは已むを得ない。

京城と湖南とは言語的に異り、南鮮と北鮮とは、大差あるを見る。内地でも、薩南と奥州とは、通譯を要する位であるから……。

知說。私がかつて諺譯を耽讀する中、偶然拾つた「ことわざの内鮮一體」であるが、これは、不思議にも、兩者相合致してゐるのに氣が附いて私は思はず會心したことがある。それは實に奇蹟を否しえた如くである。

少し冷氣な話かも知れないが、言語學研究上、或は内鮮人諺譯な成る附合ひの上に、多少參考にもと思つて、今茲に氣のついたもののみを列擧して見よう。

但し、諺文中漢時代を游泳して來た朝鮮諺の中には、純然たる文辭そのまゝが言葉となつたもの多多あり、また内鮮俱諺の一見相反するが如きものもあるが、これは綴譯表裏一體のものなれば、讀者諸賢はどうか、その心算で味はつて頂きたい。

京都にて

文人報國使節　牧洋

東京の三日間は僅か一日を除き雨に降られ通しでしたが、でも愉快な瞬間の如く過ぎ去りました。雨に煙る銀座のしだれ柳は由來情緒的でした。

京都は東京のめまぐるしさとはからつと違つて、じつくり落着きのあるなごやかなまちです。加茂川べりの旅舍で疲れをいやし、明くれば好晴の參拜日和です。先づ桃山御陵に參拜致しましたが御陵は明治大帝の御治績をシンボルするやうに崇高でした。恰度李王殿下の御參拜あり、愛國[illegible]の傷病兵の參列にましまして、咫尺の間に拜する光榮にめぐり合ふとは何たる幸運でせう。目頭のあつくなる思ひですぐ御陵下の乃木神社に參り、いろくの施設を見て一層感激を深めました。嵐山などにあそび、夜中に出雲に向ひます。

中堅日本畫家新作展　三中井で開催

三日から七日まで京城三中井六階の畫廊に中堅日本畫家新作展が開かれるが、中堅作家とはいつても川合玉堂、西山翠嶂などの東西の大物たる帝國藝術院會員の作も出陳され次のやうな文展系、院展系をあつめてゐる點は近來の壯觀である

川合玉堂、西山翠嶂、橋本關雪、小倉遊龜、小野竹喬、伊藤小坡、堅山南風、吉岡堅二、山川秀峰、森守明、太田聽雨、西村五雲、田之口青晃、佐藤光樹、濱田觀、松久休光、澤宏靱、田中咄哉州、秋野不矩、西山英雄【寫眞＝川合玉堂の絹尺八横『漁村』】

明滅燈

眞の文化映畫

京日文化映畫劇場で『音聲の構造』なる文化映畫をみたが、これこそ眞の文化映畫だと感心した。これはまさしく生きた音聲學の教化書であり、目と耳に訴へて誰にも判る音聲學の解説書である。美しい國語は『醇正なる國語』の教育の道は『音聲の構造』を明かにするものにのみ可能だと信ずる、が、その意味でこの映畫をわけても國民學校の先生方は是非みて置いて頂き度い（總督府編輯官森田梧郎）

不連續線

スナップ

愛國日の常會で、嚴かな行事の營まれてゐる時、國旗揭揚塔の下に立つて、集つた愛國班員の方を見ながら、繩飛びをやつてゐた十二三歳の少年の側へ、ぐんくと歩み寄つた髯の生えた六十近い老人、少年の手から繩をもぎ取るやうにして、また、自分は列の中へ歸つて、ラジオの講話を聽き入つた。

嚴肅な行事を、遊びごとか何かのやうに心得て、繩飛びしながら高見の見物をしてゐる少年を戒めたものと讃めた。

その老人が、朝鮮服にツルマキを着てゐただけに、皆の班員の胸にも、温い感情が流れた。

けさの愛國班常會で拾つた話。

二つの女專
卒業式は十二月に
卒業生は何處へゆく
三學期の授業料は何うなる

×……男子側の大學專門學校に準じて本年末に卒業繰上げを決行する女子專門學校は京城府内では梨花女子專門學校、淑明女子專門學校で梨花女專[illegible]本年末にそれぞれ[illegible]式を行ふため、[illegible]ならず、梨花女專では[illegible]増加し、[illegible]いそしんでゐます

×……淑明女專では本年末中休暇前に中等教員檢定試驗受驗のため今回の卒業生は臨時に國語を受けたので、平常通りの授業で卒業まで何等支障がありません、卒業生の就職は梨花女專五十二名、淑明女專五十八名で、共にその半數は時局下各自の勞働力を捧げて生産部門の一翼として國家に奉仕せんとする希望を抱いてゐます

×……とにかく卒業と同時に職場なり家庭なりへ巣立つ乙女達に、今回の卒業期繰上げを意義あらしめるためには、徴用せぬまでも母校に於て積極的な指導機關を設け女子の集團勞力を充分に活用して貰ひたいものですが、この點について淑明女子專門學校長小田省吾氏は、男子の勞力を補ひ、また他面結婚問題を通して兩方面から國家に協力するやう指導してゐますが、生徒の希望によつては集團作業なり行ふやう具體案を考究中とのことであります

×……此處で一つ問題となるとは授業のない三學期の授業料徴收で學務當局は無徴收を原則としてゐますが、事情によつては徴收を認めることとなつてゐます、然し兩女專は現在のところ無徴收で濟ませる方針だそうです、なほ梨花女專は十二月廿七日、淑明女專は十二月二十六日にそれぞれ卒業式を擧行することになつてゐます

寒さの時に注意したい　子供の下ばき

寒り日の腹冷えのするやうな日は、子供たちのお小用が近くなることにお氣附きでせう、また腹痛をうつたへることもよくあります

さういふ時は腰や腹の部分が冷え込んでゐるのですから腹卷は勿論のこと、下ばきのあたゝかいのを二枚はかせるとか、胴卷をさせるとかして、病氣になるのを防ぎませう、お腹をこわしたり膀胱を冷くするなどもちよつとした手ぬかりから來るものです

冬季の子供の下ばきは充分に足のところを長くして膝下の中へはめこむやうにすると保温上よろしいのです、あまり大きすぎてブカくしてゐるのはあたゝかくありません、ゴムテープのゆるんでゐるのを知らずに用ひてゐますと、いつのまにかシヤツとズロースの間があいてお腹を冷します、男の子でしたら、下ばきはシヤツへボタンでとめるやうにしておきますと下る心配がありません

體質の丈夫な子供には腹卷もたいして必要ありませんが、弱い子供には腹卷をさせておくはうが安全です、毛糸で編んだもの、メリヤス製、綿ネル製などなんでも結構です、胴からつるやうにしても腹卷の位置がずらないでよろしいものです

純毛のシヤツが　縮んだら　どう致しませうか

そろく火の戀しい季節になりました、下着類の戰時[illegible]ち、もう

お洗濯が下手で縮んでしまつた純毛のメリヤスシヤツも一寸縮んでゐる程度でしたら充分に蒸氣を立てた蒸器に入れふわくになるまで蒸し、熱い中に蒸籠より大きめにボール紙又は板で作つたシヤツ型に入れて陰干しにすると大分大きくなります

尚それ以後はお洗濯の度にシヤツ型に入れて干すやうにします

縮み方のひどいものは胴下から一寸巾位の細長い肌寄りの布を襠布として入れます、この場合胴下の部分は脇附より三分の一位の處より次第に細くし、袖口より三寸位入つた邊りまで入れます、袖丈は少々の縮みは我慢し、餘り縮みすぎる場合は袖附の處に作入れをします

ズボンも同様の方法によりますが胴の短くなつた部分は似寄りの布で細通しを作る要領で裝にして繼ひたしますと結構です

其他余り縮んで[illegible]大人ものを子供シヤツにしたり、オムツカバー、ブルーマー、腹帯等色々利用出來ませうが、最後の殘りで底をよくさして足袋を作つておきますと、溫かで丈夫なものが出來、靴の下敷に合せて裁ち爪先を淺いスリッパのやうにしておきますと、冬の靴敷として溫かで結構です

火事を出すのは時局下の恥
防火の注意いろいろ

十二月一日は例年通り防火デーが實施して時局下の防火思想の普及徹底をはかることになつてゐますが、京城では一日總合防火訓練並に救助演習が行はれる外、一般家庭における火氣取扱ひ場所及び非常設備、消火器等の檢査も行ひます

火災はこれを起さないやうに各自注意が大切で、昨年度の火災は全鮮で三千二百五十件、損害額は實に一千九百餘萬圓といふ莫大なもので、これを一昨年度の損害額七百十二萬圓に比較しますと二倍以上にもふえてゐる譯です

原因はやはりオンドルからの失火が大半を占め、次いで煙草の吸殼、火鉢の不始末となつてゐますが、之からの寒さに向つて京城消防署長野口謙吉氏は一般府民の愼火に就いて次の如く語りました

……×……

『オンドル、煙草の吸殼がいつも大火の原因として擧げられますから、各自の自覺によつて防止する外なく、また火の側を離れる時、外出する時などにも細心の注意を要します、また電氣ではアイロンの引込線の一部が痛んでゐる所から漏電する場合もあります、油脂類は特に氣をつけて置き場所や扱ひ方にも心をくばり、また灰を捨てる時など火氣が殘つてゐないか調べてみることです、また萬一失火した場合は隣組班の人達の協力を求め消防署へ知らせることに心掛け、報知がおくれたため大火となつた例も澤山あります

吾國に於ける火災状況の統計は一ケ年の度數一萬八千回から二萬回、その損害は二億圓といふ額に達し、死傷者は三千數百人に及んでゐる有様で、そのうち九割五分迄は人々の油斷不注意によるものであります

人命の尊重なことは勿論、時局下物資も誠に貴重なことであります、これから寒さを控へ特に注意して頂きたいものです

燃料の科學的な使ひ方
使ひ方次第で二三割は樂に節約

大都市における一般家庭用ガスの使用制限と、その他燃料の配給制によつて火の戀しいこの頃、再び燃料の合理的使用法が問題になつて來ました、もとく燃料は從來非科學的な使用法で平氣で實行されてゐたので、科學的使用法をさへ心掛けるなら、二三割の節約は容易などですその原則的注意をあげてみませう

燃料は完全燃燒させること＝第一條件は空氣の供給を一定以上にすることで、完全燃燒すれば煙は出ないものです、昔風の竈で口の一つしかない場合は、燃瓦のやうな不燃燒物を奥の方におき、その上に薪の一端を載せるやうにするとずつと違つて來ます、また火鉢があるものでしたら上の灰を掻落し通風をよくします。煙突の掃除も大切で破損は見つけ次第修繕し冷たい空氣の入らぬやうに注意します、ガスの場合は煙塵を時々ブラシで掃除し、ガス噴出口をつまらぬやうにすること、燃燒するためには空氣孔から空氣が入り、燈の[illegible]火口にさて燃えるのですがこの空氣が入り過ぎるとゴウくと不快な音をたて、火口に燃込むことさへあり、燃が非常に無駄になります、この空氣孔の加減は、焔の中心部の青い焰の尖端が僅かに隠れる程度に加減します、また木炭、薪等の燃料はよく乾燥させておくことで、濡れてゐるとその水分を蒸發させるための熱がとられることになります

羊毛に代る國策絹服地
展覽會で展示

對米關係の緊迫化に伴つて國內態勢の自給經濟確立の一つとして先頃から總督府當局の手によつて研究が進められてゐた羊毛代用纖維がこの程完成しましたが、これは羊毛が來なくても日本に豐富にある絹を加工して羊毛と同様の性質を持たしたもので將來國民衣料として市場に出廻ることでせう

これに先立つて來る三日から七日まで朝鮮總督府殖産局、朝鮮毛織物商組合主催のもとに京城丁子屋四階催場で毛織物に代る國策洋服地展覽會として一般に展示されることゝなりました

寒い時には薩摩汁
豚肉を使つて

◇材料＝豚肉五十匁、人參半本、大根三分の一、牛蒡半本、馬鈴薯二箇、八つ頭一箇、こんにやく半箇、胡葱奈茶碗一杯、甘味噌四十匁、酒少々

豚肉は薄く切り、更に二寸位の長さに賽切りにする、人參は薄く皮をむき、タテ二つに割り細いものは丸のまゝ何れも小口から二分位の厚さに切つて置く、大根は皮をむいてタテに四つ割にして小口から二分厚さに銀杏形に切つておく、玉葱はタテ十文字に切つて四つ割にし、更に横に三分厚位に切つておく、牛蒡は皮をこそげとり水で洗ひ、一分厚さ位に斜切りにして水にひたしてアクをぬいておく、馬鈴薯、八ツ頭も適宜に切り水にひたしてアクを抜き、こんにやくは五分位にちぎり、鍋でみして水洗ひし、水氣をきつておく

◇調理法＝鍋に七合位の水を入れて火にかけ煮立つたらダシをとり、豚肉を入れて再び煮立つた時に人參、大根、牛蒡、八ツ頭等のなかく煮えないものを入れて文火とし水が五合位に煮つまるまで煮込み、上面に浮ぶアクをすくひ取り、味噌を入れて輕く煮て材料に味が充分しみこんだ時に胡葱を少々入れ一度味を見て、もし鹽氣が足らぬ時は少量の醤油で味をつけ、椀に盛りわけ、粉山椒をふりかけて頂きます

時寒の折にこのさつま汁は榮養價も充分あり、體も温まりこの一品だけで充分榮養になりますから是非試みて頂きたいものです、尚豚肉は異味がありますから胡麻油で一寸いためるとくさみがとれます

調理台
鷄もつと玉葱の串燒

玉葱は縦六つか八つに切りもつと一緒にして鹽胡椒をふり輕くおいてから串に玉葱ともつを交互にさし、フライパンに油を引いた中に入れ串のまゝ轉がしながら燒上げます

燒きたてが美味しいものですが辨當のお菜にも喜ばれます

家庭メモ
漬物を早く漬ける

寒さが加はるにつれ、鹽漬や糠漬の日數もかゝるやうになりますが、若し急に漬けたいやうな時は、よく水洗ひした菜類を、熱湯を通してから漬けるとよく、白菜、キャベツ等は一枚づゝはがし、大根や蕪等は薄く切つてから通します

鹽漬などですと輕く壓石をして二三時間で頂けます

來週番組

喜樂館（三日から八日まで）▲日活京都作品、坂東妻三郎、片岡千惠藏、嵐寛壽郎外オールスターキャスト改訂版『忠臣藏』前後篇大會

東寶中央劇場（四日から八日まで）▲東寶作品、成瀬巳喜男監督、高峰秀子、藤原鷄太主演『秀子の車掌さん』▲佛アリス作品、ジャン・ギャバン、ヴィヴィアンヌ・ロマンス主演『我等の仲間』

城南映畫劇場（五日から八日まで）▲松竹大船作品、瑞穂春海監督、笠智衆、川崎弘子主演『父なきあと』▲新興京都作品市川右太衛門、大谷日出夫主演『淨化の劍』

京城寶塚劇場（六日から十日まで）▲吉本興業東京勝川田義雄とミルク・ブラザース實演、歌舞伎『地球の上に朝が來る』▲日活多摩川作品伊賀山正德監督、市川哲夫、山田耕子、水島道太郎主演『前線部隊』

京城映畫劇場（八日から十四日まで）▲新興東京作品、新興東京オールスターキャスト新版『愛桐の娘』

松竹明治座（十一日から十七日まで）▲松竹下加茂作品、三好十郎原作、伊藤大輔監督、坂東好太郎、月形龍之介、伏見信子主演『旅の王將』

文化だより

◇新義州中學校同窓會京城支部總會　來る四日午後五時半朝鮮ホテルで開催、出席申込みは總幹事森田總務部へ、電話本局五八六番

【訂正】十一月廿九日附明滅燈の市山哲氏はテイチク・オケーレコード京城營業所文藝部長につき訂正す

今晩のラジオ

▲六時童話（東）横濱市青木國民學校兒童▲六時卅分話（東）中井良太郎▲七時卅分聯盟大講演會（城）府民館より中繼、1御手洗辰雄、2佳山濃、3松原紀一、4高橋博▲九時話（東）津久井龍雄

三國志（赤壁の卷）【671】

吉川英治（作）　矢野橋村（畫）

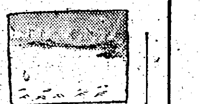

群英の會（一）

敗戰の責任を問はれるものと察して、蔡瑁、張允の二人は、はや顏色もなかつた。

恟々として、曹操の前へすゝみ、かつ自拜して、このたびの不覺を陳謝した。

曹操は、嚴として云つた。

「過ぎ去つた愚痴を申いたり、また過去の不覺を咎めようとて、其方たちを呼んだのではない。――要は、將來にある。かさねて敗北の恥辱を招いたら、その時こそ、斷乎、軍法に正してゆるさんが――この度だけは暫く貸しておく」

蔡瑁は感泣して、かういつた。

「もとより、味方敗軍の責は、われらの指揮の至らない爲にもありますが、もつとも大きな缺陷は、意外にも、尊大ないひ條しに、荊州の舟手の勢が、[illegible]じて、調練の不足なのに比して、[illegible]の舟手は、久しく鄱陽湖を中心に、充分、錬成の實をあげてゐたところにあります。――加ふるに、お味方の北國兵は水上の戰法に馴れず、呉兵はことごとく幼少から水に馴れた者共ばかりですから、江上の戰ひにおいても、さながら平地と異らず、ことにも多分な戰功が見出されます」

それは曹操も感じてゐる事だつたが、然し、この問題は、兵の素質と、長日月の訓練にあることなので、急場には如何ともすることができないのである。

「では、何うするか」

との問ひに、蔡瑁は、次のやうな獻策をもつて答へた。

「攻勢を止めて、守備の態をとることです。渡口を固め、要塞を築し、水中には遠く近くに亘つて水寨を築へ、一大要塞として徐ろに敵を誘ひ、敵の虚を突き、そして彼の疲れを待つて、一擧に、下江を圖られては如何でせう」

「ムウ、よからう。其の方兩名には、すでに水軍の大都督を命じてあるのだ。よしと信じることなら、いちいち營るには及ばん、迅速にとり行へ」

かう云ふことばの裏には曹操自身には、水上戰には深い自信のないことが窺へるのである。兩[illegible]しい責を問はず、罪をゆるして勤まさせたのも、一面、それに代るべき水軍の智囊が無かつたからであると云へないこともない。

いづれにせよ、蔡瑁、張允のふたりは、ほつとして、軍の再整備にかゝつた。まづ北岸の要地に、あらゆる要塞設備を施し、水上には、四十二座の水門と、巍然たる要砦を結びまはし、小船はすべて内において、交通、聯絡の便りとし、大船は、寨外に船列を布かせて、一大艦隊を常備に張つた。

その規模の大なることは、さすがに魏の現勢力を遺憾なく誇示するものだつたが、夜に入ればなほさら壯觀であつた。約三百餘里に亘る要塞の水陸には篝、烟火、幾萬幾千燈が燃えかゞやいて、一天の星斗を焦がし、ことに兵糧輜重を運送する車馬の響きも絡繹と絶えなかつた。

「近頃、上流にあたる北方の天が夜なく眞つ赤に見えるが、あれは抑何のせゐか」

南岸の陣にある呉の周瑜は、怪しんで或る時、魯肅にたづねた。

「あれは、曹操が急に擴築させた北岸の要塞で、毎夜、旺に焚いてゐる篝や焔火が空に映じてゐるのでせう」

魯肅が、更に詳しく説明すると周瑜はこのところ甚だ大いに驕つてゐたところであつたが、急に不安を抱いて、いちど要塞の規模を目見てみようといひ出した。

「敵を知るは、戰ひに勝つ第一の要諦だ」

と稱して、一夜、周瑜はひそかに一船に乘りこみ、魯肅、黄蓋など八名の大將を連れて、曹軍の本陣を偵察に行つた。

もちろん危險な敵地へ入るわけなので、艦艇には、二十張の弩弓を張つて、それぞれ弩弓手を配しておき、窓は、幔幕や帷などをめぐらして、大將たちは、わざと鼓樂を奏して、徐々、北岸の敵の水寨へ近づいて行つた。

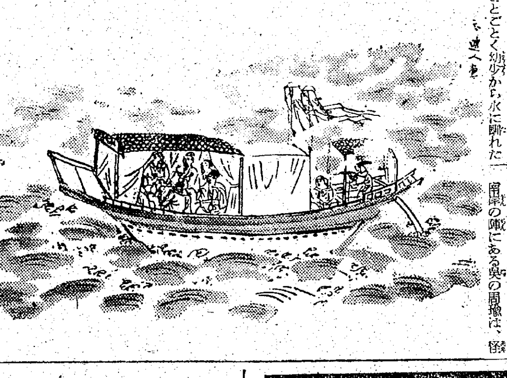

好評　感冒・肺炎に　三十分しつぷ藥　デルモライツ

111　全化膿症に　純正スルファピリヂン　トリアノン　★優れた病原菌克服力により發赤・腫脹・發熱等を速かに輕快せしむ　田邊製藥品

コドモのビタミン！
弱い子がメキメキ丈夫になるおいしい榮養劑
甘い糖衣に包まれて、ビタミンADが卵黄とバターの中に溶けてゐます　お菓子のやうにおいしくて然も榮養は豐富ですから育つ盛りの子供の發育促進に虚弱質の子供の體質改善に、連用が推奨されます
六〇球　二圓五〇錢
理研　ビタミン衣糖　球
總代理店　株式會社　玉置商店

破天荒の大番組とは正にこのことです！映畫に實演に精髓を蒐めて十二月の映畫界を席捲する物凄さです！
凡ゆる大陸映畫の型式を破つた大船スタイルの明朗さ！水戸の演技が素晴らしい
桜の國
上原謙・水戸光子・高峰三枝子・笠智衆
われらの樂團がヒツトした名作名曲を再編して希望の春を謳ふ掉尾の大公演！
地球は回る　全十二景
松竹明治座

SH-387
頭重眩暈を伴なふ　頭痛
高血壓の調整　腦溢血　心臓痲痺　狭心症……の豫防に
過勞倦怠時に持續する鈍痛性頭痛の苦痛を速に輕快せしめると共に
頭重・眩暈　逆上・嘔氣　焦慮激怒感　等の隨伴症の不快をも鎭靜、消退せしめる。
五〇錠　一・三〇　一〇〇錠　二・〇〇　五〇〇錠　八・三〇　㊟地區を除く　他に注射、粉末あり
バセスロール
製造發賣元　株式會社　塩野義商店　大阪・東京・京城

三共の新にきびとり
中川泌博士發見の痤瘡新治療劑
ボンラック
頑固性なニキビも新發見の藥理作用で……患部に痕を殘さず治す効あり。
60セン
三共株式會社

抜ける毛を惜しむより丈夫な新毛を育てませう！
若禿フケに抜毛に
姉妹品　毛を傷めず、よく落ちる　ヨウモト洗髪液（養毛オイル、シャムプー料）大〇錢
◇病的フケ、痒みに、
◇産、病後の脱毛に
◇青年禿髪の豫防好轉に
◇毛髪の健康的美化に
養毛劑の始祖
ヨウモトニック
三共株式會社　製造發賣　東京室町

入浴前のクリンシンで色白の美肌をつくる
入浴美容法
▲方法―入浴前に科學的クリーム明色クリンシンを顔から頸にすり込みその儘お湯に入ります。すると湯氣のために毛孔が開き、そこからこのクリームの綜合美容成分が吸收されて美容作用を營むと同時に、一方では毛穴の垢やヨゴレは勿論、このクリームの科學的清掃作用によつて毛孔の中まできれいに清掃しますから最後にお湯から上る時キツクしぼつたタオルで丁寧に拭きとるか、又は石鹸の泡で輕く洗ひ落すか致します。ホンのこれだけの事を暫くお續けになれば垢ヌケしてとても美しくなります。このクリンシン美容法は近頃婦人方の間に廣く行はれてゐます。
6—57
明色クリンシンクリーム

政府支拂と金融基調

◇……十一月の政府資金撒布超過額は米穀代金撒布一億一千萬圓を合せて一億四千萬圓にとまつたため月中を通じて金融界は緩調を免れなかつた、殊に日物日步の引きも月初の數日六錢台の安値が散見された程度で大體において限定率七厘一本の相場で推移した

◇……政府資金の撒布如何が金融市場の硬軟に大きく作用することはいふまでもない、本年四月から六月にかけての政府資金撒布超過額は卅一億餘萬圓の巨額に上り、この三ケ月は月平均十億餘萬圓の資金が市場に流れ込んだので、市場資金はダブつき、これがため日銀が興銀、正金等を通じて餘剩資金を吸收するといふ操作を行はねばならぬほどであつた

◇……ところが下期に入つてからは政府資金撒布がぐつと減つて來て十月の如きは前記の通り寥々たる狀態となつたのである、十一月も中旬まで政府支拂の進捗を見ず、既設關係による資金上漸に緊縮的資金需要のほか臨時費もあつて金融基調は十月の緩調をそのまま持越してゐる狀態である、そこで今後年末にかけての金融はどうかといへば臨時軍事費等四十三億餘萬圓に上る追加豫算が成立したので、市場方面ではこの追加豫算の成立によつて今後年末にかけて政府支拂が急激に進捗を見るものと期待してゐる、まづ十二月に入れば月初一日に交付公債償還に國債利拂を合せて約五億圓に上る政府資金が出てくる、陸秋期資金、米穀資金、各物資繰資金等の季節的資金需要のほか戰時下の年末資金需要は巨額に上るが、政府支拂の進捗を背景として年末金融は平穩に推移するだらうといふのが市場方面の觀測である、しかしそれだけ通貨が膨脹する譯で、六十億突破は必至と見られ、越年後金融基調と通貨の吸收とを調整することが越年早々も更に大きな問題である

自動車統制再出發

企業合同强行は必至

鮮內の自動車統制は行政機構の改革を機に構想を新たにして從來のトラック、旅客別の道一組合管理案を白紙に戾して再出發することになつた、種々の角度からみて新構想はあらゆる實際の變化に順應した案であるとされる處からみて企業合同を强行してゆくものとみるほかはないとみられる、組合管理も共同配車から共同計算を目標としたものであり、ただこれを必至としたものであるが、これによつても企業合同の意したものであるから、形は別であるが、これを計畫的に兼併規格化した徹底を圖いたものであるに過ぎない、鐵道局の意向も需要はこれを遂げ得ぬとの結論を得てゐるものとみられる、更に積極案は局營自動車を含めし營業內容に國家力の攝大すらが織込んでゐるやうである

年末金融平穩

堀商銀頭取談

東上中であつた堀商銀頭取は三十日『あかつき』で歸城したが、今度の東上は京商行員の任用がその主要目的であつた……と前置して次の如く語つた

內地の金融調整は國際關係ならびに政府支拂資金の撒布から九十兩月は多少引締り氣味であつたが、最近は大分緩和されて來たやうだ、十二月には米穀の買上げが五億、公債消化が一億、國債利拂等の政府支拂資金で五十億前後が撒布されるので年末金融は相當緩和と見られるが、それでも好成績を擧げられること、思ふ、貸出しに制限して資金だけに對決する、銀行は特に經營問題も考慮しなければならぬことが時局下それに卽應するものと言つてゐるやうである

貯蓄奬勵に出張所設置必要

野田殖銀頭取談

【釜山電話】東上中の殖銀野田頭取は一日朝釜山上陸あかつきで歸城したが、機上で左の如く語つた

來年度を出る新卒業戰士達は殆んどが殷賑產業方面に志願すると思つたが地味な銀行へも內地專門學校以上の卒業生が七十餘名も朝鮮の銀行へ志願して來たので殖銀も當初の採用豫定五名を十三名に增員することにした、大藏省銀行局長の話によれば時局下國民貯蓄奬勵のため銀行の支店を有しない都邑に出張所を設置する方針だと言ふが朝鮮もこの方針に基き貯蓄奬勵を進ませることになると思ふ、特に增加として取上げられるのは內地の今年度當初の貯蓄目標百三十五億が一躍百七十億に引上げられ、時局の緊迫化に伴ひすべてが決戰體制のもとに公債の消化、購買力の吸收、生擴資金の擴充に努力してゐることでこれに伴ひ金融機關としては金融統制の一丸とする資金の計畫化と生擴資金の擴充に努める非常時金融對策が決定したことである、しかし政府としては强制貯蓄の方法を採らず國民各人がそれぞれの立場から政府に協力することを要望してゐる、申すまでもないことであるが太平洋の波高からんとする際われわれはわが日本が現在如何なる立場にあるかを再認識して政府の貯蓄目標達成に協力すべきである

鮮銀支配人會議

朝鮮銀行では一日午前十時から本店で支配人會議を開催した

けふの市況

株式 押目狙ひ强調

前場 休日明け勞々新規材料なかつたため、諷つた商內はなかつたが安値に押目狙ひの買物が濟在し短期新東は百七圓六十錢に寄付き、あと八圓卅錢と高値に引けて前日に比し結局一圓四十錢高を示した

後場 (上伸)格別なる材料は見當らなかつたが新東を中心に買氣いよいよ旺盛引値に比し一圓高の百九圓三十錢に寄付き高周波四十八圓六十錢と保合つた、その他は朝新二十二圓、新鐵八十圓十錢と大藥を復活、高周波四十

朝鐵總會

朝鮮鐵道では來る五日午前十時から同社に臨時株主總會を開き、取締役一名增員につき選擧の件及び退任取締役新田留次郎氏に慰勞金贈呈の件を附議するが、新取締役には前鐵道局長良盛壹岐水辛次氏が就任に內定、同氏は代表取締役に選任されたうへ副社長に就任する筈である

米穀市場七分据置

米穀市場では來る十六日午前十時から銀行集會所に第四回定時株主總會を開催、當期利益金處分案(配當年七分据置)、常務取締役小杉謹八氏の任期滿了につき改選の件を附議する

朝取營業概況

朝鮮取引所における下期賣買高は合計二百廿九萬三千八百七十五枚で前期に比し七十八萬七千二百五十五枚の減少、前々期に比し百七十五萬四百十枚の增減、一日平均は一萬二千三百廿七枚で前期に比し六千九百十二枚、前々期に比し一萬二千三百九十二枚とそれぞれ減少した、これが賣買手數料は廿五萬九千九百卅七圓で前期に比し四萬五千三百十圓、一日平均は一千七百六圓とこれまた四百廿七圓を減收を示した、その內譯左の如し

◇賣買高(單位枚)

	下期
長期	[illegible]
短期	[illegible]
實物	[illegible]
合計	[illegible]
一日平均	[illegible]

◇賣買手數料(單位圓)

合計	[illegible]
一日平均	[illegible]

東株配當落立會

【東京電話】東株では同所規則に基き新鐘紡株を二日後場より配當落立會を行ふことゝなつた

◇帝人新 配當値段 一圓九十九錢 所得稅 十九錢七厘四毛 分類所得稅 五錢六厘二毛
◇小倉鋼 配當値段 一圓五十九錢 所得稅 十五錢七厘五毛

大勢は樂觀

いよいよ國際關係は會談の前途に示唆を與へるものとして注目された日、米交涉の成敗は未だ知り難いで、あつて外部で徒らに推測臆測するだけのことであるが、近く成否何れかに決するであらうが、平和を愛好する日本として交涉成立は勿論望む處であるが、しかし會談が不幸にして最後の努力が報いられず、遂に不調に終つても我方ない、若し不成立に終つたならば

彈明照

▲日、米會談の成否を見守る以外は格別人氣を刺戟する程の材料がないので商內は依然活氣に乏しいが底意は頑健さを失はない▲日、米會談が不幸にして不調に終つた場合はどうなるかといふ點に多くの疑問を持つてゐるが既に國民の決戰體制が完成してゐる今日では例へ會談が決裂しようとも下げ餘地は乏しい▲仕手は依然頑重の態度を解り積極的には動かないがもう安い相場には飽かれ氣味である▲前場崩はいづれも上値成だ▲その警戒には相場が高いと反商內が旺んであるが、これと反對に相場が安いと買がひつそり味とする▲兎も角手放して悲觀する件に買ひ進まないところに相場の堅調味がある▲殊に年末相場であり、會談の不調を見越して買つたところで安心はならない

實物 振はず

新甫發會當日ながら新規に買氣を刺戟するやうな材料が乏しいため多くはバイカイ商內で申譯的に値をつけるのみであつた、主なる出來値左の如し

高周波四八、五▲三陟三七、五▲日曹六三、五▲朝中二九、八▲同新二七、九▲朝鮮油脂三七、八▲同新九、▲▲朝鮮火藥三六、○▲龍工新二六、五(以上配當落)小林鑛業四二、八

生糸 手堅い

【橫濱電話】新甫發會の運命は國際情勢緊迫にもかゝはらず、株式强調に實物乏しく各限保合乃至一二錢安ながら概して手堅く、新甫限は五錢上節の十五圓三十九錢に生まれ引廻りも聰り保合た、實物も消費落付きに聰り保合商狀を呈し、引つゞき賣行き良好な滿留通りの白十四中D格一千五百圓、黃二十一中D格一千四百十五圓を評價され市況穩健である

東京國債實物 (單位錢)

甲號五分(四)一一五 廿三年 一回四分(三)[illegible] 廿八年物 [illegible] 一回四分(二)[illegible] 佛貨四分 [illegible]

海外經濟情報

日米會談の前途に米財界悲觀論濃厚

【ニューヨーク廿八日】日、米會談は今や最も重大な段階に入つてゐるが、これに關する米財界の意見を綜合するに會談前途には何等かの方法により妥協の可能性あるものと樂觀的見方をしてゐたが、ここ二兩日來急角度に悲觀的見方が濃厚となつて來た、日米問題について久しく沈默を守つて來たジャーナル・オブ・コンマース紙は廿八日の社說で「日本は東亞共榮圈建設の理想を施設し米と結ぶことによつて世界唯一の繁榮を誇り得ることが出來るなど繁榮を述べてゐるがこれは交涉の見通難と見るもの」と見られる

市俄古小麥反落

【シカゴ二十九日發】初め一般的賣物と買埋めに上伸したが、後利喰ひが增大して反落した

米棉昂騰

【ニューヨーク二十九日發】平衡價格の引上げ要求物最高價格現在の相場よりも高値に設定する物價統制法案が議會通過を好感して相場高騰した

印棉閑散

【ボンベイ二十九日發】初めマバラの賣りに低落したが、跡チヨウベ筋の買ひと買埋めに引戾した

株式 (一日)

朝取短期

銘柄		寄付	大引	高値	安値
朝新	前	[illegible]	[illegible]	[illegible]	[illegible]
大新	前	[illegible]	[illegible]	[illegible]	[illegible]
東新	前	[illegible]	[illegible]	[illegible]	[illegible]
鐘紡	前	[illegible]	[illegible]	[illegible]	[illegible]
同新	前	[illegible]	[illegible]	[illegible]	[illegible]
滿業	前	[illegible]	[illegible]	[illegible]	[illegible]
弘中	前	[illegible]	[illegible]	[illegible]	[illegible]
高周波	前	[illegible]	[illegible]	[illegible]	[illegible]
岩村	前	[illegible]	[illegible]	[illegible]	[illegible]
ソチッ	前	[illegible]	[illegible]	[illegible]	[illegible]
新商船	前	[illegible]	[illegible]	[illegible]	[illegible]

朝取算定と日步

	算定	日步	代引
朝新	[illegible]	[illegible]	[illegible]
大新	[illegible]	[illegible]	[illegible]
東新	[illegible]	[illegible]	[illegible]
鐘紡	[illegible]	[illegible]	[illegible]
同新	[illegible]	[illegible]	[illegible]
滿業	[illegible]	[illegible]	[illegible]
弘中	[illegible]	[illegible]	[illegible]
高周波	[illegible]	[illegible]	[illegible]

朝取短期建玉表

	賣方	買方	建玉數
朝新	[illegible]	[illegible]	[illegible]
大新	[illegible]	[illegible]	[illegible]
東新	[illegible]	[illegible]	[illegible]
鐘紡	[illegible]	[illegible]	[illegible]
同新	[illegible]	[illegible]	[illegible]
滿業	[illegible]	[illegible]	[illegible]
高周波	[illegible]	[illegible]	[illegible]
弘中	[illegible]	[illegible]	[illegible]
短期	[illegible]	枚累計	[illegible]

大株長期・大株短期・大株短期喰合・東株長期・東株短期・東株短期喰合

銘柄	寄付	大引	高値	安値
大新	[illegible]	[illegible]	[illegible]	[illegible]
東新	[illegible]	[illegible]	[illegible]	[illegible]
鐘紡	[illegible]	[illegible]	[illegible]	[illegible]
大株	[illegible]	[illegible]	[illegible]	[illegible]
滿業	[illegible]	[illegible]	[illegible]	[illegible]
郵船	[illegible]	[illegible]	[illegible]	[illegible]
帝人	[illegible]	[illegible]	[illegible]	[illegible]
商船	[illegible]	[illegible]	[illegible]	[illegible]
日立	[illegible]	[illegible]	[illegible]	[illegible]
日曹	[illegible]	[illegible]	[illegible]	[illegible]
滿鐵	[illegible]	[illegible]	[illegible]	[illegible]
三重	[illegible]	[illegible]	[illegible]	[illegible]
新洋レ	[illegible]	[illegible]	[illegible]	[illegible]
鋼管	[illegible]	[illegible]	[illegible]	[illegible]
小倉	[illegible]	[illegible]	[illegible]	[illegible]
日石	[illegible]	[illegible]	[illegible]	[illegible]
三菱工	[illegible]	[illegible]	[illegible]	[illegible]
高周波	[illegible]	[illegible]	[illegible]	[illegible]

現株仲値 (一日午前十一時現在調)

鮮內株 ◆銀行株 朝銀 殖銀 同新 商銀 同新 一新 二新 三新 貯銀 東一銀 漢銀 信託 中央無盡 ◆紡績株 朝紡 同新 京城紡 朝鮮紡 ◆運輸株 朝鐵 一新 二新 三新 金剛山 京春 京東 朝運 ◆電氣株 朝電 同新 北鮮電 同新 京電 同新 西鮮電 同新 ◆鑛業株 小林鑛 無煙炭 同新 三陟 日マグ 全羅鑛 製鐵 岩村鑛 同新 日滿ア 同新 同新 小倉鋼 同新 川崎重 同新 石川島 同新 ◆製糖株 朝鮮製糖 同新 ニツケ 同新 昭和電 同新 朝石 同新 ◆化學工業 朝窒 同新 (以下数値判讀不能)

商品 (一日)

東株短期喰合

銘柄	賣	買	取組高
東新	[illegible]	[illegible]	[illegible]
滿業	[illegible]	[illegible]	[illegible]

横濱生糸 前場十二限 一限 二限 三限 四限 ▲現物最優等 後場十二限 二限 三限 四限

外電 (一日)

スチール株 アナコンダ 米棉 印棉 [illegible]

金融

日銀帳尻 (廿九日) 發行高 預金高 貸出高 [illegible]
鮮銀帳尻 (廿九日) 發行高 [illegible]

浦賀船渠株割安

代表的軍需造船會社として極めて繁忙狀態を續けてゐるが、更に時局の要請に應じ浦賀工場始め各工場の擴充を行ふ事となつた。當社のみならず什會社大日本兵器、名古屋造船其他系統の爲の資金調達を必要とし、之等自社擴充並什會社株込金調達の爲、相當大規模の資本增加申請中の模樣で、而も之が實現の時機は可成り接近してゐるものゝ如くである
舊株を一・五株とすれば假に六分五厘利廻りに買へば七十六圓、新株を六十圓、舊株を一・五株とすれば權利二十四圓、二株割當とすれば三十二圓何れにしても權利付百圓を目標として高きに過ぎる事はあるまい。時價九十五圓見當

藤本ビルブローカー證券

勝繼戰 本社選特 廿四棋士

△八段 齋藤銀次郎 香落
△七段 宮松關三郎 平手
持時間 各七時間 消費時間 △1,30分 ▲0,44分

第三回 (齋藤八段一局勝二局目)

△七二銀 ▲二六飛 △三二金 ▲九六步 △八四步 ▲七七角 △三五步 ▲四六步 △四四飛 ▲四五步 △同飛 ▲四七銀 △四一飛 ▲四六步 △五二銀

四筋を衝く

觀戰記 金易二郎

パチン!齋藤八段は大つた指で七二銀と美濃囲ひに玉を締り、次で十六分、三二金と態度不明の四一金を防禦に移つた。
四、五兩筋に位は占めたものゝ、これ以上の進展は望めない、それに反して下手は四五步で飛角の活躍範圍を廣くしたのは、同時に五五步の優位を確定するから至當である。但し八二玉に圍ひ過ぎの感がある。これは強く六二銀と中央を厚く指したい。
下手一八飛で一筋の交換は直接香落の見逃しで攻めを有力化するから手筋である

高橋な性格は永久の青年棋士と言はう!
鍛錬した宮松氏は流石に老巧!悠々として七七角と待機して陣形の整備を計り、續いて四六步の遠塁へと移つた。
見よ!齋藤氏は四筋の位、確保の兵力なく敵に香還を許したのである。
思ふに、香落戰では上手五筋の位も効果が薄いといひ得るのではあるまいか。
(本日指手は五二銀迄)

木村名人講評

上手四五步で飛角の活躍範圍を廣くしたのは、同時に五五步の優位を確定するから至當である。但し八二玉に圍ひ過ぎの感がある。これは強く六二銀と中央を厚く指したい。
下手一八飛で一筋の交換は直接香落の見逃しで攻めを有力化するから手筋である

新刊紹介

▲二人の女子大學生(細田民樹著)女學生、或はそれ以上の知識階級にある若い女性を扱つた作品——短篇集である。日本女性のさまざまな悩ましい問題に對し積極的に鮮明をそんと努めてゐる(定價一圓五十錢、東京・神田・西神田二丁目、河北書店)

藤澤六段 鈴木初段 三番碁

——鈴木初段一局勝二局目——

六段 藤澤庫之助
二子 初段 鈴木圭三

第十四回 持時間各七時間 消費時間 [illegible]

一二三四五六七八九十

まづ危氣なし

局後の檢討 七段 岩本薰

◇八六のノゾキ……黑半目勝
◇百七十手……

◇白一の目ハズシに黑十一と左上隅に挿り、三、四と同形に打つたのは、白三二子の強みを考へない。
◇白五の大斜ガカリに對し黑十八と受けたのは、征がよいからマキレを少くする意味に於てかう打つたものであり、最も一般に打たれる大斜通定石の分れは、黑が幾分損を少なくする。
◇左邊白二九の肩の如く黑二十とさらに高く進出して堅める意圖が現れ、最後に黑十一の二子を隅へ縮ませしめたことに依つて上手を打てる感じを持たしめる譯に至つた。白二二で打つたが黑十一の間者とも發動の餘地なき譯であつた。
◇黑四二の下り、大鉄手であつた。この二石の爲に、白は三の一子を隅へ縮ませしめたことによつて、上手を打てる感じを持たしめるに至つた。
◇白九三以下いろいろと打廻したが、黑はこの二つで良くシノイでゐる。白黑の一子のまま黑を有利に導いた。
◇白七七は單にハ一ヘコスンでツクリと打つべきであつた。諸の如くなつて白三元と、黑の堅いところから逃出すのでは、形成漸を不利を免れない。
◇白七は單に八一ヘコスンで黑七八のハネ込みをシノイでゐる方優つてゐた。七七と突つ張つたのは、黑に七八とハネ込まれ以下八一ヘまでとなつて、黑に七一以下の手段を打たれることになつた。黑の緩徐な感じであつた。
◇黑一二一ヘ中央へ飛んで、中の石を、ありつクリと打つべきであつた。
◇白三と上へコスミ出されて後黑に三八と上へコスミ出されて後緩手段なきを見ても、幾分惡かつたのではなからうか、△六二ヘ一間に飛び、黑四十と下邊を二間に開けば、白『をノ十三』とさらに働かせてはゐる。
◇黑は最後のヨセに緩手六目に打たせ黑に一間を隅の下り後手十二目に對して、大変な損をしたから出處を消耗にヨセてゐれば、恐らく十目以上良かつた碁であらう。とにかくも黑は終始優勢を持續して勝つた。

臨戰下の投資
國運飛躍の秋
前進あるのみ
大原證券
京城府明治町二丁目 電話本局(2)代表五一三三

朝取一般取引員
有價證券現物賣買
源
山本源作商店
京城府明治町一丁目 電話本局(2)代表五一九一番
奉天・加茂町八 滿洲山源證券株式會社

證券 報國
二田原商店
朝取一般取引員
京城府黃金町三 電話(2)五一七〇

株式 短期 現物賣買
東
東亞證券
朝取一般取引員・京城黃金町二・電話本局代表五一一六

株界の革新時代に
即應すべき新しき道の實踐
眞の證券操縱活用者は
白井證券取引店の
手腕を
朝鮮取引所取引員
京城府黃金町二丁目

健康報國
製法特許
定價 80 2.20 5.00
高麗人參精茶
可溶性粉末
亞細亞貿易公司

咳にパラコニン散

靴を丈夫にする
サンエッチ靴クリーム
H.H.H

(和)
朝鮮取引所賣物取引員
三和株式現物店
京城府明治町二丁目

法人登記公告

[illegible]

大和オリヂナルクリーム
最良の皮膚榮養素
豐かな榮養と適度のノビを持つオリヂナルクリームは急速に皮下に浸透してキメを細かにしあれを防ぎ知らぬ間に見違へるやうな美肌となります
定價六十錢
本舖 株式會社 安藤井筒堂 東京市日本橋區水天宮前

急性淋疾 慢性淋疾に
アルバジル錠
☆淋疾治療劑を選擇する條件として
一、治癒率の高度を立證されしものなること
二、自覺症狀、分泌物の消退正確なること
三、治療の長期に渡らざること
四、副作用少きこと等が必要である
☆アルバジルは單なる內服により治療目的を達成し而も副作用の懸念少きために醫家の賞用を賜つてゐる高分子化學療法劑であるが
☆急性・慢性淋疾、淋毒性諸疾患(膀胱炎、攝護腺炎、副睾丸炎等)に應用して遺憾なき迄效果を發揮し得る…と賞讚されてゐる
文獻說明書進呈
山之內藥品商會
東京市日本橋區本石町 大阪市東區高麗橋